المساء
EL MASSA

يومية إخبارية وطنية

بلعريبي يرأس اجتماعا تقنيا ويضبط ساعته على التزامات رئيس الجمهورية

تفاصيل جديدة عن الاكتتاب في برنامج "عدل 3"

5

استقبل المدير السياسي بوزارة دفاعها.. الفريق أول شنقريحة:

برلين شريك نوعي للجزائر

3

بعد انقطاع اتصالاتهم بذويهم.. الرئيس يأمر:

تكفل فوري بالطلبة الفلسطينيين بالجزائر

3

ألزم الحكومة برؤية استباقية لمحاربة المضاربين.. الرئيس تبون:

تصدير البنزين والمازوت قريبا

3

عهد استيراد البنزين بجميع أنواعه ولّى خلال 4 سنوات الأخيرة

تقوية الإنتاج الوطني من البنزين والمازوت والتوجّه نحو تصديرهما

إنجاز محطة جديدة لتكرير البترول بحاسي مسعود

تعليمات بضمان مراقبة مستمرة للأسواق لضبط الأسعار والوفرة

أوامر لوزير الفلاحة بضمان المراقبة الصحية للمواد المستوردة

مخابر تحاليل بالموانئ والمطارات لمراقبة المعايير الصحية للحوم والمواد الغذائية المستوردة

المقاولة الذاتية قيمة مضافة للشباب حاملي المشاريع

نظام ضريبي تفضيلي للمقاولين الذاتيين هذه السنة

الفصل بين مهن المقاولاتية والمهن الحرفية الحرة

المقاولة الذاتية لتأطير مجموعة من خدمات الأعمال والاستشارة والتكوين

الإعفاء من إلزامية التسجيل في السجل التجاري للمقاول الذاتي

نظام جديد للتغطية الاجتماعية للمقاول الذاتي

حملة إعلامية للتعريف بجهاز المقاولة الذاتية وامتيازاته

استرجاع العقار الصناعي في محيط مركّب الحجار وتوجيهه للاستثمار

صيغة الامتياز القابل للتحويل إلى تنازل لضمان معالجة شفّافة لطلبات العقار الاقتصادي

تعميق دراسة مشروع قانون الشراكة بين القطاعين العام والخاص

الاثنين 25 جمادى الثانية 1445 هـ الموافق 08 جانفي 2024 م العدد 8216 الثمن 10 دج البريد الإلكتروني: info@el-massa.com الموقع على الانترنيت www.el-massa.com

التصريح السنوي بالأجور والأجراء عبر البوابة الرقمية

دعا الصندوق الوطني للتأمينات الاجتماعية للعمال الأجراء، "كناص"، أرباب العمل إلى القيام بالتصريح السنوي بالأجور والأجراء لسنة 2023، عن طريق الأنترنت، وأكد الصندق بأن العملية تتم عبر "البوابة الرقمية لتصريح عن بعد" https://teledeclaration.cnas.dz المتوفرة بالموقع الالكتروني للصندوق www.cnas.dz . وذلك خلال الفترة الممتدة من الفاتح جانفي إلى غاية 31 جانفي 2024، كآخر أجل لإيداع التصريحات السنوية.

استعمال الأنبوب القابل للتمديد لصرف الغازات تصرف قاتل

حذّرت وزارة الداخلية والجماعات المحلية، من استعمال الأنبوب القابل للتمديد لصرف الغازات المحترقة من المدفأة أو سخان الماء، حيث أكدت الوزارة في منشور لها أمس، عبر صفحتها الرسمية على فايسبوك، أن هذا النوع من تصريف الغازات خاطئ وقاتل، حيث يستعمل للتهوية، لشفط الغبار، لاستخراج دخان الحمام، البخار، ومع الوقت يحدث فيه ثقوب لا ترى بالعين وتتسبب في حالات الاختناقات بسبب تسرب الغازات المحترقة منه، مشيرة أن التصرف الصحيح يكمن في استعمال الأنبوب المعدني المصنوع من الزنك من أجل تصريف الغازات المحترقة.

تاقجوت يستعرض ورقة طريق المركزية النقابة

يستضيف منتدى المجاهد الأمين العام للعمال الجزائريين، عمر تاقجوت، اليوم الإثنين، بمقر اليومية الناطقة باللغة الفرنسية، ومن المنتظر أن يتحدث طاكجوت في منتدى المجاهد، بحسب الدعوة، عن الإصلاحات الاجتماعية والاقتصادية، وعن أولوياته في استرجاع شرعية المنظمة العمالية، وورقة طريقه الخاصة بحقوق ومطالب العمال، وحماية مقدراتهم الشرائية.

بنك التنمية المحلية يطلق خدمة فتح الحسابات عبر الأنترنت

أطلق بنك التنمية المحلية، أمس، خدمة جديدة تسمح للمواطنين القيام بفتح حسابات بنكية عبر الانترنت، في إطار مساعي البنك العمومي لتعزيز الشمول المالي، حيث ستتيح إمكانية فتح حساب بنكي عن بعد، طيلة أيام الأسبوع وعلى مدار اليوم، وذلك عن طريق الموقع الإلكتروني للبنك أو تطبيقه الرسمي على الهاتف المحمول "ديجيت بي دي ال" أو موقع الخدمات الإلكترونية الخاص به، كما تسمح هذه الخدمة المجانية بفتح ثلاثة أنواع من الحسابات، وهي الحساب الجاري، حساب الادخار، وحساب العملة الصعبة.

ولاية الجزائر تواصل عمليات التشجير

تتواصل عمليات غرس الشجيرات على مستوى مختلف بلديات ولاية الجزائر تحت شعار "معا من أجل بيئة نظيفة"، وهذا في إطار حملات التشجير للموسم 2023–2024 والتي انطلقت في 25 أكتوبر المنصرم وتتواصل إلى غاية 21 مارس المقبل، وفي هذا الإطار، قامت مديرية الغابات والحزام الأخضر لولاية الجزائر، ممثلة بمقاطعة بئر خادم، أمس السبت، بعملية غرس أشجار متنوعة تتماشى والمحيط الحضري على مستوى حي 488 مسكن ببلدية باش جراح (المقاطعة الإدارية للحراش)، وذلك بالتنسيق مع الجمعية الولائية للنظافة والبيئة، وقد جرت هذه العملية بمشاركة السلطات المحلية والمؤسسات الولائية المعنية.

بدون تعليق

من الذاكرة

مدينة مليانة

المساء El Massa
يومية وطنية إخبارية
شركة ذات أسهم رأسمالها
مائة مليون دينار جزائري
100.000.000,00 دج
المقر الإجتماعي :
دار الصحافة عبد القادر سفير - القبة - الجزائر العاصمة
ص ب 237 حسين داي 16008

الرئيسة المديرة العامة
مسؤولة النشر
سميرة بلعمري
رئيسا التحرير :
محمد بوسلان
عمر دلال
التحرير :
الهاتف : 50 .90 .70 (023)
الفاكس : 30 .96 .70 (023)

رقم الحساب البنكي :
611.300.313.425/95
البنك الوطني الجزائري وكالة حسين داي
الحساب البريدي الجاري :
74243 81/12
مصلحة الإشهار
الهاتف / الفاكس 29 .96 .70 (023)
massapub16@gmail.com

ANEP
من أجل اشهاركم توجهوا إلى:
المؤسسة الوطنية للاتصال، النشر والإشهار وكالة ANEP
01 نهج باستور - الجزائر
الهاتف : 28 .71 .73 (021)
73.76.78 (021) / 81 .99 .74 (021)
الفاكس : 59 .95 .74 (021)
البريد الالكتروني:
agence.regie@anep.com.dz
programmation.regie@anep.com.dz

الطبع
مؤسسة الطباعة للوسط
مؤسسة الطباعة للشرق
مؤسسة الطباعة للغرب
مؤسسة الطباعة ورقلة
مؤسسة الطباعة بشار
التوزيع
الوسط : موزعون خواص
الغرب : DPO BOUDA
الشرق : K. D. P. A
ورقلة : VMPP
بشار : VMPP

موقع "المساء" على الأنترنت
www.el-massa.com
البريد الإلكتروني :
info@el-massa.com

المقالات والوثائق التي تصل الجريدة لا تعاد الى أصحابها سواء نشرت أم لم تنشر.

ألزم الحكومة بمراقبة مستمرة للأسواق.. رئيس الجمهورية:

عهد استيراد البنزين ولّى.. والقانون لمحاربة المضاربين

■ الإسراع في إنجاز مشروع المحطة الجديدة لتكرير البترول بحاسي مسعود
■ مخابر تحاليل بالموانئ والمطارات للمراقبة الصحية للمواد المستوردة
■ تعميق دراسة مشروع قانون الشراكة بين القطاعين العام والخاص

أكد رئيس الجمهورية عبد المجيد تبون، أمس، على الأهمية القصوى للمراقبة المستمرة للأسواق، لِما توليه الدولة من أهمية للضبط ومعرفة نسب الوفرة، للمواد ذات الاستهلاك الواسع، وفق رؤية استباقية محاربة للمضاربين بقوة القانون، في حين أسدى في تعليماته لوزير الفلاحة والتنمية الريفية بإيلاء الأهمية الكبرى للمراقبة الصحية للمواد المستوردة، باستحداث مخابر تحاليل على مستوى الموانئ والمطارات، التي يعهد إليها السهر على احترام المعايير الصحية في استيراد اللحوم والمواد الغذائية.

مليكة. خ

جاء ذلك خلال ترؤس رئيس الجمهورية القائد الأعلى للقوات المسلحة، وزير الدفاع الوطني اجتماعا لمجلس الوزراء، انطلاقا من حرصه على تذكير الحكومة بضمان استقرار السوق ومحاربة المضاربين حفاظا على جيب المواطن، حيث لا يفتأ أن يدعو الحكومة للعمل على قدم وساق لتحسين الوضع الاجتماعي للمواطن.

كما شدّد الرئيس تبون في عديد المناسبات على ضرورة مكافحة المضاربة، حيث أكد على ضرورة التصدي للسلوكات المرتبطة بهذه الظاهرة ومجابهتها بكل صرامة، خاصة وأنها سبّبت في فترات سابقة تذبذبا في توزيع بعض المواد الاستهلاكية.

وحرص رئيس الجمهورية على مجابهة هذه الظاهرة من خلال إصدار نصّ القانون المتعلق بمكافحة المضاربة غير المشروعة بهدف ردع المضاربين، حيث تشمل كل تخزين أو إخفاء للسلع أو البضائع، بهدف إحداث ندرة في السوق واضطراب في التموين، بالإضافة إلى كل رفع أو خفض مصطنع في أسعار السلع أو البضائع أو الأوراق المالية بطريق مباشر أو غير مباشر.

وقد تضمن النصّ القانوني عقوبات ضد المضاربين قد تصل إلى 30 سنة حبسا إذا ما تمت المضاربة في المواد الغذائية ذات الاستهلاك الواسع، على غرار الحبوب ومشتقاتها، البقول الجافة، الحليب، الخضر والفواكه، الزيت والسكر، إلى جانب المواد الصيدلانية، وقد تصل العقوبة إلى السجن المؤبد إذا ارتكبت الجريمة في إطار جماعة منظمة.

كما تناول اجتماع مجلس الوزراء عروضا حول مشروع إنجاز محطة جديدة لتكرير البترول بحاسي مسعود، حيث أكد رئيس الجمهورية في هذا الصدد على الأهمية الاقتصادية للمشروع، داعيا إلى الإسراع في الإنجاز لبدء الاستغلال، تقوية للإنتاج الوطني من البنزين والمازوت، والتوجّه نحو تصديرهما.

وشدّد الرئيس تبون في هذا السياق على أن الجزائر أنهت خلال السنوات الأربع الأخيرة عهد استيراد كل أنواع البنزين، بما في ذلك وقود الطائرات، مشيرا إلى أنه يتعين على قطاع الطاقة المواصلة على هذا النهج، مثمّنا المجهودات المبذولة في هذا الباب.

وكان رئيس الجمهورية قد أكد خلال الخطاب، الذي ألقاه أمام ممثلي الشعب خلال افتتاح أشغال الدورة غير العادية للبرلمان بغرفتيه مؤخرا، بأنه أسدى تعليمات لتجنّب تصدير المواد على حالتها الأصلية، حيث منع منعا كاملا استيراد البنزين كون الجزائر تنتجه.

أما بخصوص مشروع قانون يخص الشراكة بين القطاعين العام والخاص، فقد أمر رئيس الجمهورية بتأجيل مشروع القانون، بهدف تعميق الدراسة وإنضاجه.

الرئيس يؤكد أنه قيمة مضافة للشباب حاملي المشاريع

جهاز المقاولاتية الذاتية لتأطير قائمة واسعة من الأنشطة

■ نظام ضريبي تفضيلي للمقاولين الذاتيين وإعفاؤهم من السجل التجاري
■ تغطية اجتماعية للمستفيدين من صفة المقاول الذاتي

أكد رئيس الجمهورية، عبد المجيد تبون، أمس، أن جهاز المقاولاتية الذاتية، يهدف إلى تأطير مجموعة واسعة من الأنشطة، تشمل خدمات الأعمال والخدمات الاستشارية والتكوين، وأضاف أن المقاولين الذاتيين سيستفيدون من نظام ضريبي تفضيلي، بموجب قانون المالية 2024، مشيرا إلى أن هذا النظام يعتبر قيمة مضافة للشباب حاملي المشاريع والطاقات المبدعة.

زين الدين زديقة

شدّد رئيس الجمهورية، خلال ترؤسه اجتماع مجلس الوزراء، بخصوص بعث الجهاز المتعلق بالمقاولة الذاتية، على ضرورة ألا يكون هناك تداخل، فيما بين مهن المقاولاتية وبعض المهن الحرفية الحرة، حتى لا تتأثر، وأوضح -حسب بيان لرئاسة الجمهورية- أن هذا النظام يهدف إلى تأطير مجموعة واسعة من الأنشطة، تشمل خدمات الأعمال والخدمات الاستشارية والتكوين، على أن يستفيد المقاولون الذاتيون من نظام ضريبي تفضيلي، بموجب قانون المالية 2024، مشيرا إلى أن صفة المقاول الذاتي للشباب ستسمح بالاستفادة من إعفائهم من إلزامية التسجيل في السجل التجاري كإجراء إداري مبسط لإنشاء نشاطهم وإدارته، وسيكتفون بمسك حساباتهم من خلال سجل مرقم ومؤشر عليه.

أفاد الرئيس تبون -يضيف المصدر- أن النظام الجديد للمستفيدين من صفة المقاول الذاتي يوفر التغطية والضمان الاجتماعيين، ووجه بضرورة أن يحظى جهاز المقاولة الذاتية بحملة إعلامية للتعريف به وبامتيازاته، بهدف استقطاب الشباب والمشاريع معا، مثمّنا في نفس السياق، توجه الدولة نحو خلق المزيد من الفضاءات الخلاقة للشغل والثروة.

يشار إلى أن قانون المقاول الذاتي، الصادر نهاية 2022، يهدف إلى تنظيم الأنشطة الاقتصادية الجديدة التي ظهرت مع بروز اقتصاد المعرفة والاقتصاد الرقمي، والتي لا تخضع لأي إطار قانوني، فضلا عن تحرير روح المبادرة المقاولاتية وتسهيل ولوج الشباب إلى سوق العمل عن طريق التوظيف الذاتي، ومن جانب آخر، يمنح هذا القانون فرصة للشركات الناشئة لتخفيض أعبائها وتمكينها من الاستعانة بمتعاملين مستقلين، والاستغلال المشترك للموارد البشرية بين عديد الشركات.

يوجّه للاستثمار وفق صيغة الامتياز القابل للتحويل إلى تنازل

أوامر باسترجاع العقار الصناعي في محيط مركب الحجار

أمر رئيس الجمهورية، عبد المجيد تبون، أمس، وزير الصناعة والإنتاج الصيدلاني، بالإشراف على استرجاع العقار الصناعي في محيط مركب الحجار، بعنابة، وتوجيهه للاستثمار، وفق صيغة الامتياز القابل للتحويل إلى تنازل، بعد الانتهاء من تنفيذ المشروع الاستثماري حسب دفتر شروط.

زين الدين. ز

أكد رئيس الجمهورية، لدى ترؤسه اجتماع مجلس الوزراء، أن قرار استرجاع العقار الصناعي في محيط مركب الحجار، بعنابة، وتوجيهه للاستثمار، وفق صيغة الامتياز القابل للتحويل إلى تنازل، بعد الانتهاء من تنفيذ المشروع الاستثماري حسب دفتر شروط، يأتي بهدف تعزيز الشفافية في معالجة طلبات الحصول على العقار الاقتصادي.

يشار إلى أنه صدرت في العدد 30 والأخير من الجريدة الرسمية، مراسيم تنفيذية تحدّد كيفيات تحويل الامتياز عن العقار الاقتصادي التابع للأملاك الخاصة للدولة الموجّه لإنجاز مشاريع استثمارية إلى تنازل، وإنشاء الوكالة الوطنية للعقار الصناعي، كلّفت بتسيير المناطق الصناعية ومناطق النشاطات والحظائر التكنلوجية، وإعادة تأهيلها، وأوكلت لها مهمة مسك وتحيين البطاقية الخاصة بهذا النوع من العقار، وبالمتعاملين الاقتصاديين الموطنين بهذه المناطق.

وفي السياق، حدّدت الحكومة، في المرسوم التنفيذي السالف ذكره، شروط وكيفيات منح الامتياز القابل للتحويل إلى تنازل عن العقار الاقتصادي التابع للأملاك الخاصة للدولة الموجه لإنجاز مشاريع استثمارية، والالتزامات المترتبة عن المستفيد من هذا الامتياز لتجنب فسخ العقد، وفق دفتر شروط خاص يضمن إطلاق المشاريع في آجالها المحددة، ويمنع استغلال أراضي الدولة الصناعية خارج إطار ما نصّ عليه عقد الامتياز.

عقب انقطاع الاتصالات بينهم وبين ذويهم في الأراضي المحتلة

الرئيس تبون يأمر بتكفل فوري بالطلبة الفلسطينيين

أمر رئيس الجمهورية، عبد المجيد تبون، وزير التعليم العالي والبحث العلمي، أمس، بدراسة وضعية الطلبة الفلسطينيين بالجزائر. للتكفل بهم فورا، عقب انقطاع الاتصالات بينهم وبين ذويهم في الأراضي الفلسطينية المحتلة.

أمين. ش

يأتي قرار رئيس الجمهورية، خلال اجتماع مجلس الوزراء، المنعقد أمس، في سياق الدعم اللامشروط واللامحدود من الجزائر تجاه الشعب الفلسطيني الذي يتعرض منذ 7 أكتوبر الماضي لإبادة جماعية أمام صمت دولي مطبق، حيث عبر الرئيس تبون في أكثر من مناسبة عن تضامن الجزائر الكامل الشعب الفلسطيني، حتى يحصل على حقوقه المشروعة كاملة. كما شدّد الرئيس تبون، في عديد المناسبات على ضرورة وقف العدوان الصهيوني على الشعب الفلسطيني وخاصة في قطاع غزة، وإيصال المساعدات الإغاثية والطبية للفلسطينيين هناك. ودعا رئيس الجمهورية في وقت سابق إلى رفع دعوى قضائية ضد الاحتلال الصهيوني أمام المحكمة الجنائية الدولية والمنظمات الدولية لحقوق الإنسان، خلال كلمة له في مراسم افتتاح السنة القضائية الجديدة، مؤكدا أنه السبيل الوحيد لإنهاء عقود من الإفلات من العقاب على الجرائم المرتكبة بحق الفلسطينيين، مؤكدا أنه في فلسطين المحتلة انهارت كل المعايير والقيم الإنسانية والأخلاقية والدينية والقانونية أمام ما يشهده العالم يوميا من مجازر وحشية يرتكبها قوات الاحتلال ضد الشعب الفلسطيني أمام مرأى وصمت عالمي رهيب. وفي سياق تضامن الجزائر حكومة وشعبا مع الشعب الفلسطيني، أمر الرئيس الجزائري عبد المجيد تبون، بإرسال مساعدات إنسانية هامة واستعجالية، إلى مطار العريش في مصر، لإدخالها إلى قطاع غزة عبر معبر رفح، تتمثل في مواد غذائية وطبية وألبسة وخيم، على أن يتم إيصالها عن طريق جسر جوي مكون من طائرات تابعة للقوات الجوية.

إلى جانب ذلك، استقلت الجزائر الأيام الماضية أوائل الجرحى الفلسطينيين على متن طائرة رئاسية مجهزة طبيا، وتم تحويلهم إلى المستشفى العسكري "عين النعجة" بالعاصمة، وتم التكفل بهم في أحسن الظروف.

قوجيل يستقبل سفير دولة قطر لدى الجزائر

الجزائر- قطر.. توافق في الرؤى بين قائدي البلدين

أكد رئيس مجلس الأمة، صالح قوجيل وسفير دولة قطر لدى الجزائر، عبد العزيز علي أحمد النعمة عزمهما وإرادتهما الأكيدة على المضي قدما في سبيل تعزيز أوجه التعاون الثنائي القائم في شتى المجالات بما يلبي طموحات الشعبين الجزائري والقطري، على ضوء التوجيهات الاستراتيجية لقائدي البلدين رئيس الجمهورية عبد المجيد تبون وأخيه صاحب السمو الشيخ تميم بن حمد آل ثاني، أمير دولة قطر.

ق.س

جاء ذلك خلال استعراض الجانبين التعاون الثنائي القائم بين البلدين في مختلف المجالات لاسيما البرلماني منه، حيث أكد رئيس مجلس الأمة خلال هذا اللقاء على متانة الروابط التي تجمع الجزائر وقطر، التي تشهد تطوّرا مستمرا وتوافقا في الرؤى بين قائدي البلدين وعلى مواصلة تفعيل مختلف أطر التعاون وآليات التشاور والتنسيق على كافة المستويات.

وأوضح بيان المجلس أن السفير القطري أشار بدوره إلى أن العلاقات بين البلدين تعرف توافقا تاما بين الجانبين وهي تسير قدما من خلال المشاريع الجاري إطلاقها وتجسيدها في البلدين.

كما شكل اللقاء فرصة "للتباحث وتبادل وجهات النظر بشأن عدد من القضايا الإقليمية والدولية التي تمثل اهتماما مشتركا، مع التأكيد على مركزية القضية الفلسطينية في الوجدان العربي والإسلامي".

وبهذا الخصوص، دعا رئيس مجلس الأمة إلى "وجوب أن يضطلع المجتمع الدولي بمسؤولياته السياسية والتاريخية والأخلاقية والإنسانية من أجل وضع حدّ نهائي ومستدام للتصعيد الذي تعيشه الأراضي الفلسطينية المحتلة والمنطقة ككل منذ أزيد من ثلاثة أشهر".

وأضاف أن ذلك "ما ستعمل عليه الجزائر مع شركائها في أعقاب توليها مقعد عضو غير دائم في مجلس الأمن التابع لهيئة الأمم المتحدة"، إضافة إلى توجيه "كافة الجهود الدبلوماسية للقضاء على جرائم الحرب وسياسات الإبادة الجماعية والتهجير القسري والفصل العنصري هناك".

وبالمناسبة، جدّد قوجيل "التذكير بالمواقف الثابتة والمبدئية للسياسة الخارجية للجزائر، لا سيما ما تعلق بتعزيز قيم السلام والحوار من أجل تجاوز الخلافات وتعزيز التعاون الدولي والدفع نحو مبدأ حق الشعوب في تقرير مصيرها وفقا للشرعية والقرارات الدولية والعمل من أجل تجاوز حقبة ترهل النظام العالمي الراهن.

استقبل المدير السياسي لوزارة دفاعها.. الفريق أول شنقريحة:

برلين شريك نوعي للجزائر

أكد رئيس أركان الجيش الوطني الشعبي، الفريق أول السعيد شنقريحة، أمس، عزم الجيش الوطني الشعبي على تعزيز التعاون العسكري مع الشريك الألماني وإدراجه ضمن ديناميكية جديدة تسمح بتجسيد الأهداف المسطرة من الطرفين، مشددا على أن فدرالية ألمانيا تبقى شريكا نوعيا للجزائر.

مهدي. ب

وعبر الفريق أول خلال استقباله المدير السياسي بوزارة الدفاع لفدرالية ألمانيا، مستشار السياسة الخارجية والأمن لدى وزير الدفاع جاسبر فيك، الذي يقوم بزيارة عمل إلى الجزائر على رأس وفد رفيع المستوى، عن "إرادة البلدين في تمتين أواصر التعاون العسكري الثنائي بما يتوافق وجودة العلاقات التي تربط بين الجزائر وفدرالية ألمانيا".

واستعرض الطرفان بهذه المناسبة "فرص التعاون العسكري الثنائي وكذا سبل تطوير وتعزيز التنسيق في المسائل ذات الاهتمام المشترك"، فضلا عن "التحديات الأمنية التي يعرفها العالم عموما وكذا حوض البحر المتوسط والقارة الإفريقية على وجه الخصوص". إلى جانب تبادل وجهات النظر حول مختلف القضايا الراهنة.

وخاطب رئيس أركان الجيش الوطني الشعبي المسؤول الألماني بالقول "إن زيارتكم هذه تعكس إرادة بلدينا في تمتين أواصر التعاون العسكري بيننا وبحث سبل ووسائل تعزيزه، بما يتوافق مع جودة العلاقات التي تربط بين الجزائر وفدرالية ألمانيا. ولذلك فإنني على قناعة تامة بأن لقاءنا، اليوم، سيكون مثمرا وسيفتح آفاقا جديدة للتعاون في مجال الأمن والدفاع".

من جهته، أشاد جاسبر فيك بحفاوة الاستقبال الذي حظي به والوفد المرافق له وكذا بـ"الإرادة القوية التي لمسها لدى الطرف الجزائري في تقوية علاقات التعاون والتشاور بين البلدين في المجالات ذات الاهتمام المشترك وهذا بما يسهم في تعزيز الأمن والاستقرار في العالم".

مواصلة تكوين الأساتذة تحضيرا للسداسي الثاني

دعم التدريس باللغة الانجليزية في الجامعات

دعت وزارة التعليم العالي والبحث العلمي مديري مؤسسات التعليم العالي والبحث العلمي إلى تعزيز استعمال اللغة الإنجليزية في الوسط الجامعي، سواء من حيث تكوين الأساتذة، أو برمجة التدريس بها.

ايمان بلعمري

وحسب مراسلة للوزارة تحوز "المساء" نسخة منها، يأتي ذلك مواصلة للجهد القطاعي المتعلق بتعميم التدريس باللغة الإنجليزية، وتحضيرا للسداسي الثاني من السنة الجامعية الجارية.

وعلى هذا الأساس دعت الوصاية مسؤوليها الولائيين إلى مواصلة تكوين الأساتذة الباحثين، بمن فيهم حديثو التوظيف لبلوغ مستوى تعلم يوافق درجة (2B) أو (1C)، عبر الآليات المعهودة، من تكوين على مستوى مراكز التعليم المكثف للغات، إضافة إلى تحضير شهادة ليسانس، وبرمجة تكوينات في مؤسسات خاصة ومتابعة دورات تكوينية عبر المنصة الرقمية المعتمدة لهذا الغرض، كما أمرت مصالح بداري في ذات السياق ببرمجة دروس باللغة الإنجليزية من خلال ضبط جداول توقيت الدراسة، فبالنسبة للتكوينات المنتمية إلى الميادين ذات الصلة بالعلوم والتكنولوجيا تكون من خلال برمجة محاضرات وحصص أعمال موجهة باللغة الإنجليزية.

أما بالنسبة للتكوينات المنتمية إلى ميادين العلوم الاجتماعية والإنسانية يكون من خلال مواصلة تدريس المواد الأفقية باللغة الإنجليزية، وإنشاء أفواج يغلب تدريس المواد فيها باللغة الإنجليزية، وفيما يتعلق بالتكوينات في العلوم الطبية دعت الوصاية إلى الشروع في برمجة دروس باللغة الإنجليزية.

كما أشارت مصالح الوزارة، في ذات المراسلة إلى العمل على خلق بيئة دراسية مرافقة يشاع فيها استعمال اللغة الإنجليزية، مثل توظيف هذه الأخيرة في الإعلانات المختلفة التي تنشر لفائدة الطلبة، ولو في شكل ترجمة لنسخ محررة باللغة العربية والتحرير والتوثيق بها في الملصقات ذات الصلة بالأحداث العلمية والنشاطات الثقافية والرياضية، مذكرة بإيلاء الأهمية القصوى لضمان القيام بهذه العمليات بالعناية اللازمة.

وكانت وزارة التعليم العالي منذ بداية السنة الجامعية المنصرمة، قد اتخذت جملة من الإجراءات من أجل تعزيز اللغة الانجليزية في الجامعات، بداية بفتح المجال لتكوين الأساتذة في ليسانس لغة إنجليزية عبر المؤسسات التي تضمن هذا التكوين، وبعدها فتح مراكز تكثيف اللغات في مؤسسات التعليم العالي من أجل الانطلاق في تكوين الأساتذة وحتى الطلبة فيها للحصول على الأقل على مستوى 2B أو1C، إضافة إلى تصميم منصة رقمية للتكوين عن بعد في اللغة الإنجليزية، بالتعاون مع الجامعة الأمريكية MIT، للتكنولوجيات والتي استهدفت في بدايتها نحو 30 ألف أستاذ جامعي.

فيما تم منح 13 ألف "رخصة" لحفر الآبار.. بن موفق:

استهلاك 3 ملايير م3 من مياه الشرب خلال 11 شهرا

■ إطلاق دراسة لتحديد الخسائر المتوقعة في حال الفيضانات بالمواقع المهدّدة

كشف مدير الوكالة الوطنية للموارد المائية، حسين بن موفق، عن منح أكثر من 13 ألف رأي بالموافقة لحفر الآبار وطنيا، خلال 11 شهرا من 2023، أغلبها موجهة للسقي الفلاحي والاستعمالات الصناعية، في انتظار منح الرخص النهائية للحفر من طرف الولايات المعنية، مؤكدا على أهمية هذه الآبار كبدائل في مواجهة الشحّ المائي.

أوضح بن موفق، لوكالة الأنباء الجزائرية، أنه خلال الفترة الممتدة من "1 يناير إلى 30 نوفمبر 2023، تم منح رأي بالموافقة على 13 ألف و501 ملف يتعلق بحيازة رخص لحفر الآبار من بين أكثر من 18 ألف ملف تمت دراستها"، وذلك بعد التأكد من توفر الموارد المائية اللازمة بالمنطقة المراد استغلالها، فيما تم رفض باقي الملفات بسبب نقص في المورد المائي أو حفاظا على المساحات المحمية، وأضاف أنه تمت الموافقة على أكثر من 60 ألف ملف منذ استحداث الشباك الموحد نهاية 2021، الذي يضم الوكالة الوطنية للموارد المائية والوكالة الوطنية للتسيير المدمج للموارد المائية وممثلي قطاعات البيئة والفلاحة والتنمية الريفية والري، مشيرا إلى أن الشباك يقوم بدراسة وتقييم الملفات، وبعد منح "الرأي بالموافقة" يتم إرسالها للولايات المعنية لمنح الرخص النهائية للحفر "في مدة أقصاها شهر".

وأبرز المسؤول، أهمية هذه الآبار "كاستراتيجية بديلة في ظل المصادر المحدودة للمياه والشح المائي"، وذكر بعملية الجرد الشامل التي "لا تزال قائمة" لهذه الآبار الموجودة عبر الوطن، وتهدف هذه العملية -حسبه- إلى "التحكم أكثر في هذا المورد ورسم صورة واضحة عن الكميات التي تستغل سنويا منه، مع وضع خطة محكمة لاستغلاله بصورة عقلانية بما يضمن تجديده والحفاظ عليه للأجيال القادمة".

وكشف المتحدث، أن "حجم المياه الشروب المستهلكة وطنيا بلغ أكثر من 3 ملايير متر مكعب خلال 11 شهرا من 2023، حيث يتم توفير 50٪ من هذا المورد من مصادر مائية جوفية"، وأضاف أن "الإنتاج الوطني للمياه الذي يقارب 11 مليار متر مكعب سنويا يتوزع على 3.4 ملايير متر مكعب كمياه صالحة للشرب، 600 مليون متر مكعب للاستعمالات الصناعية وحوالي 7 ملايير متر مكعب توجه للاستعمالات الفلاحية".

وفيما يتعلق بمكافحة الفيضانات، كشف المسؤول عن إطلاق دراسات بالمواقع الأكثر عرضة لمثل هذا النوع من الكوارث الطبيعية، بالتعاون مع الوكالة الفضائية الجزائرية والوكالة الوطنية لتسيير المدمج للموارد المائية، لتحديد حجم الخسائر المتوقع تسجيلها في حالة حدوث فيضانات على مستوى هذه المواقع، وأضاف أنه بناء على النتائج المتحصل عليها، يتم إعداد خرائط واقتراحها على المسؤولين المحليين، بغية أخذها بعين الاعتبار عند إعداد المخطط العمراني، تفاديا لتشييد بنايات على مستوى هذه المواقع المعرضة بنسبة كبيرة لهذا الخطر الطبيعي"، متابعا أن هذه الدراسات شملت 16 ولاية، وينتظر تعميمها مستقبلا بشكل تدريجي لتمس مواقع أخرى مصنفة ضمن قائمة المواقع شديدة الخطورة والبالغ عددها 856 موقع.

م. ب

مؤسسات التعليم العالي أصبحت قيمة مضافة للاقتصاد الوطني.. داودي:

الجامعات الجزائرية تعتمد 38 برنامجا بحثيا وطنيا

■ الريادة للمخابر الجزائرية إفريقياً في إنتاج شريحة اكتشاف أمراض السرطان

كشف عبد الجبار داودي مستشار وزير التعليم العالي والبحث العلمي، أمس، عن اعتماد الجامعات الجزائرية لقرابة 38 برنامجاً بحثيا وطنيا ورفعها 3 أولويات، مشيرا إلى أن مؤسسات التعليم العالي أصبحت قيمة مضافة للاقتصاد الوطني باعتبارها منتجة للثروة ومشاريع الأعمال وبرامج التطوير العلمي.

إيمان. ب

في تصريح للإذاعة الجزائرية، قال داودي إنه تم حاليا اعتماد ما يقارب 38 برنامجاً وطنياً للبحث تماشياً مع التوجيهات الصادرة عن السلطات العليا للبلاد، وتتمحور حول ثلاث أولويات تتمثل في الأمن الغذائي والأمن الطاقوي والأمن الصحي.

وأضاف مستشار الوزير أن الجامعة الجزائرية تبتكر منتوجات علمية مصنعة قابلة للتسويق وهي اليوم أكثر ارتباطا بالمحيط الاقتصادي والاجتماعي وتؤثر في محيطها المحلي والإقليمي وغيرها من الفضاءات الدولية، وتساير أكثر التحوّلات التي يشهدها العالم ومنها العمل على تحيين بعض نقاط مراكز التكوين.

كما كشف ذات المسؤول أن مركز البحث في البيوتيكنولوجيا بقسنطينة بدأ في إنتاج وتصنيع شريحة بيومترية حيوية لإجراء التجارب على طرق اكتشاف أمراض السرطان، بعدما كانت الشريحة الواحدة تكلف الخزينة العمومية 500 أورو، مضيفا أن المخابر الجزائرية تعد اليوم الأولى إفريقيا في مجال إنتاج هذه الشريحة من أصل 90 مخبرا في العالم يتحكمون في هذا النوع من التكنولوجيات المتعلقة بالأبحاث الطبية.

أما فيما يتعلق بالأمن الغذائي، أشار داودي إنه تم إعداد استراتيجية وطنية للبحث وتطوير إنتاج الحبوب، وتم تسليمها لوزارة الفلاحة والتنمية الريفية، بالإضافة إلى تطوير نظام للسقي مولد للأوزون، يسمح برفع إنتاج الشمندر السكري من 60 إلى 150 طن في الهكتار، ومكن استخدام هذا النظام، الجزائر من رفع النسبة إلى 26 درجة بريكس في السكر وهي الأولى والأعلى في العالم.

بني عباس تحتضن فعاليات إحياء اليوم العربي

خفض نسبة الأمية بالجزائر إلى 7.40 ٪

يحيي الديوان الوطني لمحو الأمية وتعليم الكبار، اليوم بولاية بني عباس، اليوم العربي لمحو الأمية المصادف للثامن جانفي من كل سنة.

أوضح الديوان في بيان له، أمس، أنه سيتم إعطاء إشارة انطلاق إحياء هذا اليوم من ولاية بني عباس، وهذا تحت إشراف وزارة التربية الوطنية، ليشمل ملحقات الديوان الوطني لمحو الأمية وتعليم الكبار عبر الوطن، مشيرا إلى أن الجزائر "تشهد مواصلة الأعمال الإيجابية للاستراتيجية الوطنية لمحو الأمية التي تنفذ في الميدان بمعية الشركاء من دوائر وزارية ومجتمع مدني وجمعيات وطنية ومحلية".

وأبرز الديوان أن "تضافر الجهود مكن من خفض نسبة الأمية إلى 7.40٪ مع تسجيل وإعادة تسجيل 281.534 دارس خلال السنة الدراسية الجارية".

كما بلغ عدد المسجلين منذ انطلاق الاستراتيجية الوطنية لمحو الأمية - يضيف البيان- 5.310.038 دارس، بالإضافة إلى إدماج 748 دارس في التعليم عن بعد خلال سنة 2023، و218 في التكوين المهني مع تسجيل 896 دارس في فصول محو الأمية باللغة الأمازيغية عبر 14 ولاية، إلى جانب تسجيل 800 دارس في مراكز التضامن الوطني عبر 19 ولاية و511 دارس مكفوف في فصول محو الأمية بتقنية البرايل في 14 ولاية.

وبخصوص إدراج تكنولوجيات الإعلام والاتصال في عمليتي التعليم والتعلم، فقد تمت "رقمنة كل كتب محو الأمية لمختلف المستويات على شكل تطبيقات وفي نسختين: واحدة دون استعمال الأنترنيت وأخرى باستعمال الانترنت عبر موقع الديوان الوطني لمحو الأمية وتعليم الكبار . onaea.dz.www".

ويؤكد الديوان سعيه إلى "تفعيل الطرائق البديلة في عمليات محو الأمية وتعليم الكبار بمختلف أشكالها ومفاهيمها الجديدة".

مريم. ع

قال إن تحلية مياه البحر بديل حتمي وإلزامي.. الخبير في المياه كتاب:

2 مليار متر مكعب من المياه المحلاة سنويا في 2030

■ تلبية 60٪ من احتياجات الساكنة مستقبلا

أكد الخبير والمستشار في السياسات المائية أحمد كتاب، أن الموارد المائية غير التقليدية أضحت بديلا حتميا وإلزاميا، ويجب أن تشكل "العمود الفقري للاستراتيجية المائية المستقبلية"، مشيرا إلى أن استكمال برنامج تحلية مياه البحر الذي يتضمن إنجاز 25 محطة في آفاق 2030، سيمكن من توفير أكثر من ملياري متر مكعب من المياه المحلاة سنويا.

حنان. ح

وتحدث الخبير في تصريح لـ "المساء"، عن أهمية برنامج تحلية مياه البحر في توفير المياه الصالحة للشرب، في ظل الشحّ المائي الذي تعانيه البلاد بسبب التغيرات المناخية، معتبرا أن الإرادة السياسية المعبر عنها يمكن أن ترفع حجم المياه المحلاة إلى المستويات التي يقتضيها كل ظرف مستقبلا.

ولفت إلى أن ما تضمنه دستور 2020 في هذا المجال "شيء ممتاز"، لأنه ينص على أن الدولة تكفل للمواطنين الحصول على مياه الشرب والحفاظ عليها للأجيال القادمة، كما أن برنامج رئيس الجمهورية الذي يستجيب لالتزاماته 54، يعكس مضمون الدستور.

وأوضح الاستاذ بالمدرسة المتعددة التقنيات المتخصص في سياسة ودبلوماسية المياه، أن الموارد المائية المتجددة في الجزائر تبلغ حاليا 13.2 مليار متر مكعب فقط في السنة لعدد سكان قدر بـ 46.6 مليون نسمة في عام 2023، ما يعني أن حصة الفرد الواحد من المياه تبلغ 280 متر مكعب للفرد سنويا وهو أقل بكثير من 1000 متر مكعب الموصى بها من قبل الهيئات الدولية.

ولمواجهة ذلك، أشار محدثنا الخطة الشاملة التي وضعتها الحكومة للفترة 2025/2030 للتغلب على هذا الضغط، من خلال سلسلة من الإجراءات بما في ذلك بناء 11 محطة تحلية مستقبلا، بالإضافة إلى 14 محطة الموجودة والتي تنتج أكثر من 2.3 مليون متر مكعب يوميا حسب تقديرات 2023، لتصبح 25 محطة لتحلية المياه بحلول عام 2030، بقدرة إجمالية تصل الى 5.6 ملايين متر مكعب يوميا، أي أكثر من ملياري متر مكعب من المياه المحلاة سنويا.

واكد المتحدث أن تعبئة الموارد المائية غير التقليدية أمر ضروري للمستقبل، ما يحتم إضافة إلى معالجة مياه الصرف الصحي وإعادة استخدامها في مجالات الري، الصناعة، الترفيه، إلخ، الاستمرار في تحلية المياه، ونقل التكنولوجيا في هذا المجال.

وقال الخبير إنه لابد من وضع استراتيجية ورؤية جديدة للفترة 2050/2030 تأخذ بعين الاعتبار إمكانات البلاد والخبرات والموارد المادية والبشرية، مشيرا إلى أن ذلك يقتضي إصلاحات عميقة في قطاع الموارد المائية، من خلال سنّ قانون مياه جديد، وإنشاء سلطة ضبط ومجلس وطني للأمن المائي تحلق بوصاية رئاسة الجمهورية، مشيرا إلى أن إدارة الموارد المائية أصبح تحديا في جميع أنحاء العالم، إذ تكافح السلطات في البلدان التي تعاني نقص المياه لتوفير الحد الأدنى من الكميات المطلوبة للأجيال القادمة، لافتا إلى أن السيناريوهات الأكثر تفاؤلا تتنبأ بكوارث مائية عالمية خطيرة، بل وحتى حروب على المياه.

وهو ما يحتم على الجزائر، الحفاظ على التقدم الذي أحرزته في السنوات الأخيرة لتحسين الوصول إلى المياه ونوعيتها، من خلال إعادة تقييم الإمكانات الحالية لضمان إمدادات مستدامة، والتي ستكون المياه المحلاة أساسها، إذ سيتم إنتاج 60٪ من احتياجات الساكنة من مياه الشرب بـ30 ولاية من تحلية مياه البحر، 90٪ منهم يوجدون في الشريط الساحلي.

وذكر الخبير أنه سيتم انشاء خلال سنتي 2025/2024 إنشاء خمس محطات تحلية بطاقة 300.000 م3/يوم للواحدة، وفي الفترة ما بين 2025-2030، ست محطات تحلية بطاقة 300.000 م3/يوم لكل واحدة. وستعمل هذه المحطات على إمداد 19 ولاية على طول الشريط الساحلي بأكمله والوصول إلى المناطق الداخلية من البلاد بعمق 150 كلم/200 كلم، ما سيقلل الطلب على المياه السطحية.

بلعريبي يترأس اجتماعا لدراسة الجوانب التقنية للعملية

تفاصيل جديدة عن الاكتتاب في برنامج "عدل 3"

- وزارة السكن تضبط رزنامة زمنية لتجارب الاكتتاب
- حقيبة بلعريبي تحمل نصف مليون سكن.. والقطاع بأكبر ميزانية

ترأس وزير السكن والعمران والمدينة، محمد طارق بلعريبي، أمس، اجتماعا ضمّ ممثلي عدة قطاعات، بهدف دراسة جميع الجوانب التقنية وعرض مختلف الانشغالات المتعلقة بعملية الاكتتاب في صيغة سكن البيع بالإيجار "عدل 3"، قصد ضمان نجاح العملية.

مهدي. ب

وحسب بيان للوزارة، "ترأس وزير السكن والعمران والمدينة، محمد طارق بلعريبي، اجتماعا تقنيا ضم عدة قطاعات، والهدف من اجتماع هذه اللجنة هو دراسة جميع الجوانب التقنية، وسرد مختلف الانشغالات المتعلقة بعملية الاكتتاب في صيغة عدل 3، حيث تم ضبط رزنامة زمنية للقيام بمختلف التجارب التي من شأنها ايجاد كل الحلول الممكنة وإنجاح العملية".

ومنذ إعلان رئيس الجمهورية، عبد المجيد تبون، نهاية أكتوبر عن إطلاق برنامج ثالث لسكنات البيع بالإيجار "عدل 3" في غضون العام الحالي، أدخل وزير السكن والعمران مصالح قطاعه في حالة استنفار قصوى حتى تكون أرضية البرنامج جاهزة لإطلاقه بعد أن كان قد سجل القطاع حصيلة إيجابية، أقنعت رئيس الجمهورية بتخصيص 47٪ من ميزانية التجهيز لصالح القطاع .

وتأتي الدينامكية التي يعرفها قطاع السكن، في سياق تسجيل 460 ألف وحدة سكنية بمختلف الصيغ في إطار قانون المالية للسنة الجارية من بينها 230 ألف سكن ريفي، صاحبه الصندوق الوطني للمعادلات الاجتماعية بإعلان إعانات لمرافقة المكتتبين ضمن هذه الصيغة.

وكان بلعريبي، قد أعلن أنّ البرنامج يتضمن 210 ألف وحدة سكنية بمختلف الصيغ، أضيف إليها 250 ألف وحدة سكنية منها 100 ألف سكن عمومي إيجاري و150 ألف سكن ريفي التي أقرها رئيس الجمهورية، في اجتماع مجلس الوزراء المنعقد بتاريخ 25 أكتوبر الماضي، وبالتالي بلغ إجمالي البرنامج المسجل 460 ألف وحدة.

ويتوزع البرنامج السكني إلى 130 ألف سكن عمومي إيجاري (الاجتماعي)، 20 ألف سكن ترقوي عمومي، 230 ألف سكن ريفي و80 ألف تجزئة اجتماعية، وسيسمح إنجاز المشاريع المقررة في هذا الإطار بتخفيض نسبة معدل أشغال السكن إلى 4.18 بنهاية 2024 مقابل 4.25 بنهاية 2023، وينتظر أن يتراجع إلى 4.12 بنهاية 2025.

برنامج قطاع السكن لهذه السنة، رافقه مشروع قانون المالية برخص التزام بقيمة 1104.32 مليار دج، أي زيادة نسبتها 100٪ مقارنة بـ 2023، واعتمادات دفع بقيمة 564.313 مليار دينار.

وبحسب البرامج، تتوزع هذه الميزانية على برنامج السكن الذي خصّص له 711.79 مليار دج كرخص التزام و313.52 مليار دج كاعتمادات الدفع، وهو ما يشمل البرنامج الجديد لإنجاز 460 ألف وحدة سكنية، برنامج التجهيزات العمومية بـ 261 مليار دج كرخص التزام و26.8 مليار دج كاعتمادات الدفع، موجهة لإنجاز 326 مرفق عمومي (مدارس، ثانويات، عيادات، مقرات أمن)..

كما رصدت الحكومة، مبلغ 64 مليار دج كرخص التزام و40 مليار دج كاعتمادات الدفع موجهة لاستكمال مشروع ملعب الدويرة (الجزائر العاصمة) وإنجاز ملعبي بشار وورقلة (بسعة 25 ألف مقعد لكل منهما).

أوضح الوزير أن عدد السكنات المستلمة عام 2023، بلغ 330647 وحدة سكنية بمختلف الصيغ، بينها 150 ألف وزعت بمناسبة الاحتفال بالذكرى 61 لعيد الاستقلال و130 ألف وحدة بمناسبة الذكرى 69 لعيد الثورة، ما رفع حصيلة السكنات المستلمة منذ جانفي 2020 إلى 1250647 وحدة سكنية بمختلف الصيغ.

دعا إلى تمتين الجبهة الداخلية في مبادرة وطنية جامعة.. بن مبارك:

الجزائر تشهد تحوّلا كبيرا منذ انتخاب الرئيس تبون

دعا الأمين العام لحزب جبهة التحرير الوطني، عبد الكريم بن مبارك، أمس، مناضلي الحزب إلى "الاستعداد للاستحقاقات المقبلة بصفوف موحّدة"، مشيرا إلى أن حزب الأفلان يعد "الخادم المخلص للوطن والوفي الدائم لرسالة الشهداء والملتزم بمرجعية بيان أول نوفمبر والحريص على المصلحة العليا للوطن".

ق.س

جدّد بن مبارك في كلمته خلال أشغال الدورة العادية الثانية للجنة المركزية لحزب جبهة التحرير الوطني بالمركز الدولي للمؤتمرات، "ارتياح الحزب للتقليد الذي أسّس له رئيس الجمهورية عبد المجيد تبون والذي يخاطب فيه الأمة عبر ممثليها في غرفتي البرلمان"، معتبرا إياه "مبادرة حميدة تكرّس إرادة الدولة في بناء الثقة بين الشعب ومؤسّساته". ونوّه في هذا السياق بـ"الإنجازات والمكاسب التي حققتها الجزائر في ظرف وجيز والجهود المخلصة التي يقوم بها رئيس الجمهورية من أجل الجزائر وشعبها"، مضيفا أن ذلك يتجلى في "مساره العامر بالعطاء في سبيل تعزيز سيادة الجزائر وأمنها واستقرارها وازدهارها وإعلاء مكانتها في المحافل الدولية".

وأشار الأمين العام في السياق ذاته إلى أن حصيلة الأربع سنوات الأخيرة "تؤكد أن الجزائر، منذ انتخاب السيد عبد المجيد تبون رئيسا للجمهورية، تشهد تحوّلا كبيرا وتطوّرا لافتا على مستويات وأصعدة عدة، حيث باشر ومنذ ذلك الحين تنفيذ الالتزامات التي وعد بها الشعب الجزائري في برنامجه الانتخابي"، في حين لفت إلى أن هذه الالتزامات هي اليوم إنجازات ملموسة.

وفي ظل الوضع الإقليمي والدولي الراهن، أعرب الأمين العام للحزب عن يقينه بـ"أهمية تمتين اللحمة الوطنية وتعزيز الجبهة الداخلية في إطار مبادرة وطنية مع كل الشركاء تتضافر فيها كل الجهود للتصدي لمهندسي الفتنة ولكل من يريد عرقلة مسيرة الجزائر"، داعيا كل القوى الحية الداعمة لمشروع الجزائر الجديدة إلى "حشد قواها ورفع صوتها عاليا والوقوف سدا منيعا لإحباط كل الدسائس والمناورات الدنيئة التي يضمرها المتربصون وأذنابهم بالجزائر وخارجها".

وعلى الصعيد الدولي، جدّد التأكيد على مواقف حزبه "الداعمة للقضايا العادلة وعلى رأسها القضيتان الفلسطينية والصحراوية"، مشيدا في الوقت ذاته بـ"المواقف المشرفة التي ما فتئ رئيس الجمهورية يعبر عنها باسم الجزائر، دفاعا عن حق الشعوب المستعمرة في افتكاك استقلالها وتقرير مصيرها".

النصوص التطبيقية لقانون المحاسبة جاهزة.. المدير العام للخزينة:

مسح الديون الداخلية غير وارد حاليا

كشف المدير العام للخزينة والتسيير المحاسبي للعمليات المالية للدولة، بوزارة المالية، حاج محمد سبع، أن النصوص التطبيقية لقانون قواعد المحاسبة العمومية والتسيير المالي، المصادق عليه في شهر جوان الماضي، جاهزة وقيد المناقشة على مستوى الأمانة العامة للحكومة.

وأوضح سبع، في تصريح على للقناة الثالثة الإذاعية، أن الأمر يتعلق بعشرة مراسيم ستليها قرارات وتعليمات لاستكمال نظام المحاسبة العمومية، وأكد أن هذه النصوص التطبيقية ستنشر خلال سنة 2024، مشيرا إلى أنه يتم حاليا استحداث نظام معلومات متكامل يسمح بالتطبيق "الكامل والصحيح" لنمط المحاسبة العمومية الجديد بصفة "آنية"، وأضاف أن هذا النظام يتماشى مع "نمط الميزانية الجديد القائم على الشفافية والأداء فيما يتعلق بالنفقات".

وبخصوص الديون العامة للبلاد، أشار المتحدث إلى أنها داخلية بصفة شبه حصرية، حيث تمثل 47٪ من الناتج المحلي الخام، لافتا إلى أن المعايير الدولية تتراوح بين 60 و65٪ من الناتج المحلي الخام، وفي رده عن سؤال حول إمكانية مسح الديون، قال المدير العام للخزينة، إن هذه الفكرة غير واردة حاليا، موضحا أن "مسح الديون الداخلية غير وارد حاليا، لكن لا زلنا ندرس شروط تعويض الديون بالنسبة للمدينين الذين يواجهون صعوبات مالية في إطار إعادة جدولة آجال التعويض".

م. ب

تدخل حيز التطبيق قبل نهاية الشهر الجاري.. زيتوني:

خارطة وطنية لضبط توزيع المواد الأساسية وأسعارها

- رقابة على السعر "المسقف" للحوم المستوردة بـ1200 دج
- معارض ولائية للبيع بالتخفيض وتفعيل دور غرفة التجارة والصناعة
- متابعة وثائق التوطين البنكي لاستيراد المنتجات للبيع على الحالة
- إطلاق الإحصاء الثاني لمؤسسات الإنتاج ودراسة تحليلية للأسواق الخارجية
- رقمنة قطاع التجارة مارس القادم وسجل وطني للغشاشين نهاية جانفي

كشف وزير التجارة وترقية الصادرات، الطيب زيتوني، عن اعتماد خارطة وطنية للتوزيع وادراج ضمنها أسعار المواد الأساسية قبل نهاية جانفي الجاري، وأعلن إطلاق اعتباراً من الأحد القادم المرحلة الثانية للإحصاء الاقتصادي الخاص بالمؤسسات الإنتاجية، على أن تمتد العملية إلى شهر جوان المقبل.

م. ب

وكشف الطيب زيتوني، في تصريحات صحفية، عن حزمة من التعليمات التي أسداها الى إطارات القطاع تتعلق بـ "تموين الأسواق، ووضع الخارطة الوطنية لشبكة التوزيع الخاصة بالمنتجات واسعة الاستهلاك مع إدراج الأسعار المعتمدة لكل منتوج على جميع المستويات، بداية من المنتج، المستورد وموزع تاجر الجملة وتاجر التجزئة، قبل 15 فيفري الداخل، ووجّه بوضع على مستوى كل مدير ولائي سجل يتضمن قائمة الموزعين لكل المواد ذات الاستهلاك الواسع، مع بياناتهم المتعلقة بمسار التوزيع ومستوى المخزونات لكل منتوج، لإنهاء مشكل التذبذبات في كل المنتجات، مركزا على المتابعة الميدانية الصارمة لعملية توزيع اللحوم المستوردة واحترام السعر المحدد من طرف الدولة بـ1200 دج للكيلوغرام الواحد، وذلك من خلال تتبع المسار وهياكل السعر من المستورد إلى الجزار.

أما بخصوص تحضيرات شهر رمضان، أسدى الوزير تعليمات بالشروع في العملية فعليا، مع وضع برنامج تموين حسب كل ولاية وتحديد مصادر التموين وموقعها، وأكد على وضع برنامج المعارض الجوارية الخاصة بشهر رمضان، وذلك 15 يوما قبل بداية الشهر الفضيل، وذلك بالتنسيق مع الولاة وغرف التجارة "لاستقطاب أكبر عدد ممكن من التجار، قصد ضمان تموين الساكنة"، مع تنظيم معارض عبر كل الولايات للبيع بالتخفيض، لافتا إلى ضرورة التنسيق مع مديريات التضامن الوطني والجمعيات، لتأطير عملية توزيع "قفة رمضان"، لتفادي الاختلالات في التموين في بعض المواد التي يكثر عليها الطلب خلال رمضان.

في سياق مغاير ألحّ زيتوني على "ضرورة إحصاء القدرات الإنتاجية ووضع بيانات حقيقية غير مغلوطة، لأنّ هذا المشروع سيسلّم للحكومة لاعتماده في اتخاذ القرار"، مذكرا أن العملية ستخضع إلى "تقييم مرحلي كل شهر"، وشدّد على أهمية تسطير برنامج رقابة دورية، لمتابعة وثائق التوطين البنكي للاستيراد الممنوحة من طرف وزارة التجارة، لعمليات الاستيراد للبيع على الحالة، مع تحليل هياكل السعر المعتمدة من المستورد إلى البائع، وذلك للحدّ من التلاعب في الأسعار وتخزين المنتجات بغرض الاحتكار، مؤكدا على عصرنة "الترسانة القانونية" المؤطّرة للعمل الرقابي وتموين السوق لتماشي ومتطلبات السوق والتحوّلات الاقتصادية الراهنة.

ودعا المتحدث، لتوجيه كل الأعوان إلى العمل الرقابي وتحديد فرق خاصة لمتابعة كل ملف، مع التركيز على الرقابة وأكد ضرورة اعتماد أسلوب "الترغيب والمرافقة والتوجيه" في كل العمليات الرقابية، قبل اللجوء إلى الأساليب الردعية مع احترام القوانين وتطبيقها بعيدا عن التعسف، لافتا إلى أن "كل تطبيق تعسفي للقانون والتعليمات من طرف الأعوان والمديرين سيتبعها إجراءات قضائية".

وفيما يتعلق بالتجارة الخارجية، وجّه زيتوني بإعادة تفعيل دور الغرفة الجزائرية للتجارة والصناعة والرقي بها إلى مستوى الهيئات الخارجية المماثلة لها، من خلال تحسين الأداء وتكثيف النشاطات التي تصب في اهتمام المتعامل الاقتصادي، مع تفعيل الغرف الولائية للتجارة والتدقيق في وضعيتها وسبل تفعيلها وتوجيه أنشطتها، حسب استراتيجية القطاع في مرافقة المتعامل الاقتصادي في عملية الإنتاج والتصدير.

وتضمنت تعليمات الوزير، إجراء دراسة تحليلية للأسواق الخارجية التي تتيح فرص أمام المنتجات الجزائرية ووضعها تحت تصرف المصدّرين الجزائريين، مع تسريع تجسيد مشروع المعارض الدائمة بالخارج تطبيقا لتعليمات رئيس الجمهورية.

بدء العمل بمخطط رقمنة التجارة مطلع مارس

ودعا وزير التجارة إلى الانتهاء من المخطط الوطني لرقمنة قطاع التجارة والهيئات تحت الوصاية والعمل به بداية من شهر مارس المقبل، مبرزا ضرورة إنشاء دليل إلكتروني للرقابة، يتضمن الإجراءات والقوانين التي تأطر العمل الرقابي، يوضع تحت تصرف الأعوان لضمان تطبيق موحد للتعليمات، على أن يتم تحيينه كلما اقتضى الأمر، مشدّدا على تسريع رقمنة عملية دراسة طلبات الدعم المدرجة في إطار الصندوق الخاص بدعم الصادرات "FSPE" والانطلاق بالعمل به، وأمر بـ"تسريع رقمنة ملف السجل الوطني لمرتكبي أعمال الغش نهاية جانفي الجاري ليتم الشروع بالعمل به ابتداء من الفاتح فيفري"، كما نادى بتسريع رقمنة دراسة ملفات صندوق دعم ولايات الجنوب.

الشروع في استقبال طلبات فتح مطاعم الإفطار

البلديات تشرع في التحضير لأسواق "الرحمة"

- ضمان تموين السوق بالمواد الأساسية وتسهيل اقتناء حاجيات المواطنين

شرعت البلديات في تخصيص مواقع لاحتضان الأسواق الخاصة بشهر رمضان، من أجل تسهيل اقتناء حاجيات المواطنين الأساسية، فيما باشرت مديريات النشاط الاجتماعي والتضامن بالولايات في استقبال طلبات الجمعيات والمؤسسات والمحسنين الراغبين في فتح مطاعم الإفطار على مستوى البلديات.

زين الدين زديغة

أمرت مديريات التجارة وترقية الصادرات بالولايات، حسب مراسلة بحوزة "المساء"، استنادا إلى التعليمة الوزارية المتضمنة متابعة التموين بالمواد الواسعة الاستهلاك والتحضير لشهر رمضان 2024، رؤساء البلديات باقتراح مواقع انشاء الأسواق الخاصة بشهر رمضان، حيث يتعين على "الأمیار" تخصيص فضاءات لهذه الأسواق من أجل تسهيل اقتناء حاجيات المواطنين الأساسية، وضمان تموين السوق بالمواد الغذائية والفلاحية واللحوم التي يزداد الطلب عليها خلال هذه المناسبة، بمشاركة مختلف الفاعلين، على أن يتم إطلاق هذه الأسواق قبل حلول شهر رمضان، إذ تعوّل وزارة التجارة على هذا النوع من الأسواق الجوارية التي ستنشأ خلال شهر رمضان القادم، لتموين المواطنين بالمواد واسعة الاستهلاك وبأسعار معقولة، على غرار المواد الفلاحية والغذائية والبقوليات واللحوم وغيرها من المواد، وكبح الممارسات التي تضر بالمواطن.

وفي سياق التحضيرات الخاصة بشهر رمضان القادم، شرعت مديريات النشاط الاجتماعي والتضامن بالولايات في استقبال طلبات المحسنين الراغبين في فتح مطاعم الإفطار على مستوى البلديات، ودعت المعنيين حسب مراسلة بحوزة "المساء" للتقدم إلى مصالحها قصد سحب الاستمارة الخاصة بطلب فتح مطعم الإفطار، مشيرة إلى أن فتح هذا النوع من المطاعم لفائدة العائلات المعوزة وعابري السبيل يخضع لترخيص مسبق صادر عن مصالح المديرية، بناء على نتائج زيارة مسبقة للمحل من طرف اللجنة الولائية المكلفة بمعاينة ومتابعة مطاعم الإفطار في ظل احترام شروط الصحة والنظافة.

وفي هذا الإطار، تستكمل وزارة الداخلية والجماعات المحلية والتهيئة العمرانية، تحضيراتها لإنجاح العملية التضامنية الخاصة بشهر رمضان، حتى يتسنى صبّ منحة المليون سنتيم في الحسابات البريدية للمستفيدين قبل حلول الشهر الفضيل، ويتعين على البلديات استكمال إعداد القوائم النهائية قبل نهاية الشهر الجاري.

في اليوم 93 من العدوان الصهيوني

عشرات الشهداء والجرحى في قصف متواصل على قطاع غزة

• نحو 90 ٪ من سكان القطاع نزحوا بصورة قسرية خلال 3 أشهر
• "أطباء بلا حدود" تعلن سحب موظفيها من مستشفى الأقصى

استشهد وأصيب عشرات المواطنين الفلسطينيين، أمس، أغلبهم من الأطفال والنساء، جراء غارات الاحتلال المتواصلة على مناطق متفرقة في قطاع غزة في اليوم 93 من العدوان الصهيوني، فيما أعلنت منظمة أطباء بلا حدود عن سحب موظفيها من مستشفى الأقصى بالقطاع.

ق. د

نقلت وكالة الأنباء الفلسطينية عن مصادر محلية قولها، أن طائرات الاحتلال الحربية قصفت منزلا لعائلة بمنطقة الفالوجة شمال قطاع غزة، ما أدى لاستشهاد 20 مواطنا وإصابة العشرات، بالتزامن مع قصف عنيف على منازل المواطنين في مخيم جباليا.

وأضافت أن القصف الصهيوني الجوي والبري المتواصل على محافظة الوسطى، أدى إلى ارتقاء نحو 16 مواطنا وإصابة العشرات، فيما قصفت طائرات الاحتلال الحربية شقة سكنية في حي الأمل غرب مدينة خان يونس، جنوب القطاع.

وقالت مصادر طبية، إن عددا من المصابين بينهم أطفال، وصلوا إلى مستشفى "أبو يوسف النجار" إثر قصف صهيوني استهدف منزلا في حي الزهور شمال مدينة رفح جنوبي قطاع غزة، كما استشهد 7 مواطنين في قصف صهيوني استهدف بناية تؤوي نازحين في رفح.

واستهدفت طائرات الاحتلال الصهيوني مركز إيواء تابع لـ"الأونروا" بمخيم المغازي، ما أدى لارتقاء 4 مواطنين بينهم نساء، كما استهدفت أيضا مركبات الإسعاف وأطلقت باتجاهها الرصاص بشكل مباشر.

فيما استشهد 17 مواطنا بينهم 12 طفلا، جراء قصف الاحتلال منزلا غرب خان يونس، فيما ارتفع عدد شهداء مجزرة عائلة في مخيم خان يونس إلى 25 شهيدا بينهم نازحون. وفي حصيلة غير نهائية، ارتفعت حصيلة شهداء قطاع غزة منذ بدء العدوان في السابع من أكتوبر الماضي، إلى 22.600 شهيد، 75٪ منهم نساء وأطفال، و7 آلاف شخص في عداد المفقودين تحت الأنقاض.

من جانبها قالت وكالة الأمم المتحدة لإغاثة وتشغيل اللاجئين الفلسطينيين "أونروا" إن نحو 90٪ من سكان قطاع غزة نزحوا بصورة قسرية خلال ثلاثة أشهر من العدوان في أعقاب أحداث 7 من أكتوبر الماضي.

وأضافت "أونروا" –في منشور عبر صفحتها الرسمية على موقع التواصل "إكس" الناطقة باللغة الإنجليزية أول أمس، أن الأمم المتحدة قد حذرت مرارًا وتكرارًا من أن القطاع معرض لخطر المجاعة، وأنه يمر بحالة طوارئ صحية عامة في الوقت الذي تبحث فيه الأسر عن الأمان. كما شدّدت الوكالة الدولية على الحاجة الماسة لوقف إطلاق النار بهدف إنساني، للتمكن من توفير المساعدات العاجلة وإنهاء النزوح القسري المتواصل، كما أشارت إلى أن 1.4 مليون شخص يحتمون داخل منشآت الأونروا مع وجود مئات الآلاف يقيمون في جوار تلك المنشآت.

بالمقابل أعلنت منظمة "أطباء بلا حدود"، أمس، سحب موظفيها من المنطقة الوسطى بقطاع غزة، بما في ذلك مستشفى "الأقصى"، على خلفية تزايد هجمات قوات الاحتلال الصهيوني. قالت منسقة الطوارئ بالمنظمة في مستشفى الأقصى بغزة، كارولينا لوبيز، في بيان للمنظمة، "بضمير مثقل، يتعين علينا إخلاء موظفينا، بينما يظل المرضى والعاملون في المستشفى وعديد الأشخاص الذين يبحثون عن الأمان في مباني المستشفى".

وأضافت، أنه بموجب القانون الإنساني الدولي، يجب على الكيان الصهيوني حماية المرضى والعاملين في المستشفى الوحيد العامل بالمنطقة الوسطى بغزة.

وحول تزايد العدوان الصهيوني على ذات المنطقة، أوضحت لوبيز: "بالأمس، عند الساعة 13:30 بالتوقيت المحلي، اخترقت رصاصة جدار وحدة العناية المركزة في مستشفى الأقصى وخلال اليومين الماضيين، كانت هجمات الطائرات المسيرة ونيران القناصة تسقط على بعد بضع مئات الأمتار من المستشفى".

وأكدت المنظمة الدولية أنها اتخذت هذا القرار الصعب بإجلاء موظفيها وعائلاتهم من المنطقة الوسطى بغزة، في أعقاب أمر الإخلاء الذي أصدرته قوات الاحتلال من خلال منشورات أسقطتها من الجو في الأحياء المحيطة بالمستشفى، مشيرة إلى أن "الوضع اتخذ منعطفا خطيرا، لدرجة أن بعض الموظفين الذين يعيشون في المناطق المجاورة لم يتمكنوا من مغادرة منازلهم بسبب التهديدات المستمرة من الطائرات المسيرة والقناصة.

ارتفاع عدد الشهداء الصحفيين إلى 109 منذ بدء العدوان الصهيوني

استشهاد صحفيين فلسطينيين وإصابة ثالث في قصف لطائرات الاحتلال

استشهد صحفيان فلسطينيان وأصيب آخر، أمس، في قصف لطائرات الاحتلال الصهيوني استهدف مركبتهم غرب مدينة خان يونس بقطاع غزة، حسبما أوردته وكالة الأنباء الفلسطينية.

ق. د

ونقلت الوكالة عن مصادر محلية قولها، إن طائرة مسيّرة أطلقت صاروخا صوب مركبة، كان يستقلها صحفيون، ما أدى لاستشهاد الصحفي حمزة وائل الدحدوح والصحفي مصطفى ثريا، وإصابة آخر، في قصف صهيوني استهدف صحفيين في منطقة "المواصي" غرب خان يونس.

وقد أعلنت السلطات الفلسطينية في غزة عن ارتفاع عدد الشهداء الصحفيين منذ بدء العدوان الصهيوني والإبادة الجماعية على قطاع غزة إلى 109 شهيد بعد ارتقاء كل من الصحفي حمزة وائل الدحدوح ومصطفى ثريا.

من جانبها أدانت نقابة الصحفيين الفلسطينيين المجزرة الأخيرة التي نفذتها قوات الاحتلال الصهيوني ضد الصحفيين الفلسطينيين في قطاع غزة والتي أدت لاستشهاد الصحفي حمزة الدحدوح نجل الإعلامي وائل الدحدوح والصحفي مصطفى ثريا، إثر قصف السيارة التي كانا يستقلانها، حسبما ذكرته وكالة الانباء الفلسطينية (وفا) أمس.

وشدّدت النقابة، في بيان، على أن هذه الجرائم بحق الصحفيين التي راح ضحيتها 9٪ من صحفيي غزة، لن ترعب الصحفيين ولن ترهبهم، بل ستزيدهم إصرارا على مواصلة نقل حقيقة إجرام الاحتلال وحرب الإبادة الجماعية المتواصلة بحق الشعب الفلسطيني في قطاع غزة.

وطالبت المحكمة الجنائية الدولية بضرورة فتح التحقيق في جرائم استهداف الصحفيين الفلسطينيين مشيرة إلى أن إفلات الاحتلال من العقاب بمثابة ضوء أخضر لمواصلة جرائمه.

بالمقابل أعلنت وكالة غوث وتشغيل اللاجئين الفلسطينيين (الأونروا) أن 142 من موظفيها قتلوا خلال عدوان الاحتلال الصهيوني المتواصل على قطاع غزة لليوم 93 على التوالي، مشدّدة على أن ما يحدث "أخطر من نكبة عام 1948، بعد أن حول الاحتلال غزة إلى مكان لا يصلح للعيش".

وأكدت "الأونروا" أن عدد ضحايا عدوان الاحتلال الصهيوني على القطاع، من موظفيها، هو "الأعلى في تاريخ المنظمة الدولية"، لافتة إلى أن 130 منشأة ومدرسة تابعة لها أصيبت بشكل مباشر إثر قصف الاحتلال الصهيوني على جميع مناطق قطاع غزة.

وأضافت "الأونروا" أن مئات آلاف الفلسطينيين في القطاع يتضورون جوعا، مؤكدة أن ما يحدث "كارثة حلت بالأهالي في غزة، وهذا يتطلب مضاعفة الجهود للسماح بتدفق المساعدات الإنسانية".

الكيان الصهيوني يسعى لتنفيذ مخططه القديم الجديد.. الفصائل الفلسطينية:

وهم تصفية القضية الفلسطينية سيتحطم على صخرة صمود الشعب الفلسطيني

أكدت الفصائل الفلسطينية أن الكيان الصهيوني "ما زال يسعى في مخططه القديم الجديد لتصفية القضية الفلسطينية وتهجير الشعب الفلسطيني من كل الأراضي الفلسطينية"، مشيرة إلى أن "هذا الوهم سيتحطم على صخرة صمود الشعب الفلسطيني وصبره وسيفشل هذا المخطط ويسقط".

ق. د

قالت الفصائل في بيان صدر أمس، عن "لجنة المتابعة للقوى الوطنية والإسلامية" – التي تضم معظم الفصائل الفلسطينية وعلى رأسها حركة المقاومة الفلسطينية "حماس"، الجهاد الإسلامي، الجبهة الشعبية لتحرير فلسطين والجبهة الديمقراطية – أن مخططات الاحتلال الصهيوني حول إنشاء إدارة سياسية احتلالية في قطاع غزة تحت مسميات مدنية وغيرها، "ستفشل أمام صمود شعبنا وبسالة مقاومتنا".

وأوضحت أن فشل الكيان الصهيوني في تحقيق نكبة التهجير الثانية "جعله يعمل على إيجاد وسيلة أخرى لضرب الصمود الفلسطيني واستغلال الظروف الإنسانية الكارثية التي يواجهها، من خلال استمرار الإبادة الجماعية وإطالة العدوان العسكري والحصار الشامل وتدمير البنى التحتية وعبر استحداث هيئات محلية مدنية أو عشائرية كما يزعم لإدارة قطاع غزة، لكن هذا لن يتحقق بفضل شعبنا العصي على الانكسار ومقاومتنا المبدعة في الميدان".

ونبّه البيان إلى أن مخطط الكيان الصهيوني "يهدف إلى خلق واقع جديد في قطاع غزة يديره الاحتلال ومن يخضع لإملاءاته عبر ما يسميه إدارة مدنية أو عشائرية في شكلها، سياسية في جوهرها، تهدف إلى تشكيل إدارة مدنية من جديد لإدارة القطاع تكون تحت سيطرته وخاضعة له على غرار أنماط ونماذج سابقة"، مشدّدا على أن "فشل العدوان العسكري في تحقيق أهدافه المعلنة" جعل الكيان المجرم "يستبق الأمور عبر هذه المخططات العدوانية، التي يرفضها شعبنا ومكوّناته السياسية والمجتمعية والمدنية كافة".

وقالت الفصائل: "إن شعبنا لن يتعاطى مع هذه الأفكار أو المقترحات لأن أي تعامل معها هو خيانة وطنية لن يقبلها أحد أو يوافق عليها أو يكون جزءا منها (...)"، لافتة إلى أن الهدف من هذه المؤامرة، "هو تحديد شكل الحكم في قطاع غزة في الفترة القادمة ليكون أداة طيعة في يد الاحتلال يستكمل من خلالها مشروعه التصفوي للقضية الفلسطينية".

وشدّد على أن "تطلعات الشعب الفلسطيني للحكم في قطاع غزة ما بعد اندحار الاحتلال بهزيمة مشروعه العنصري سيكون شأن داخلي عبر شراكة وطنية دون تفرد أو تهميش أو إقصاء لأي من مكوناته السياسية"، ولفتت إلى أن "كل هذه المؤامرات ستفشل بعزم الشعب الفلسطيني العظيم ومقاومته الباسلة".

حملة توقيع أزيد من 10 آلاف مغربي من مختلف المدن والشرائح

عريضة لإلغاء التطبيع مع الكيان الصهيوني

كشف المرصد المغربي لمناهضة التطبيع أن العريضة التي تم إطلاقها من أجل جمع توقيعات تطالب المخزن بالتراجع عن اتفاقيات الذل والعار التي تم توقيعها في إطار التطبيع مع الكيان الصهيوني المحتل، ضمت إلى غاية أمس، توقيع أزيد من 10 آلاف مواطن مغربي من مختلف المدن والشرائح والهيئات والتوجهات.

ق.د

أفاد المرصد المغربي في بيان له أن النقيب السابق عبد الرحمن بن عمرو وجه مراسلة إلى رئيس الحكومة المخزنية من أجل طلب عقد لقاء معه قصد تسليمه العريضة الشعبية للمطالبة بطرد ممثل مكتب الاتصال الصهيوني بالعاصمة الرباط والإلغاء الرسمي والنهائي لكل اتفاقيات التطبيع مع الكيان الصهيوني.

وجاء في نصّ المراسلة التي بعثها بن عمرو باعتباره وكيلا للعريضة، أن "آلاف المغربيات والمغاربة وقعوا على العريضة الشعبية المطالبة بالإسراع في قطع العلاقات مع الكيان الصهيوني ووضع حد لكل أشكال العلاقات معه".

وأشارت المراسلة إلى أن هذه الخطوة تأتي بعد "تأكد صحة موقف الشعب المغربي الرافض للتطبيع مع المجازر اليومية وجرائم الإبادة الجماعية والتطهير العرقي في حق آلاف الأطفال والنساء والشيوخ الفلسطينيين الذين يتم ذبحهم في مشاهد وحشية ما انفكت تهز العالم كله، يوميا"، منذ 7 أكتوبر الفارط.

وبحسب المرصد المغربي لمناهضة التطبيع، فإن هذه العريضة وقعها أزيد من 10 آلاف مواطن مغربي، إلى غاية أمس السبت، من مختلف المدن والشرائح والهيئات والتوجهات، وذلك خلال الفعاليات الشعبية الميدانية من مسيرات ووقفات وندوات ومحاضرات.

وكشف المرصد المغربي أن كلا من لجنة العريضة وسكرتارية مجموعة العمل الوطنية من أجل فلسطين، ستقومان باطلاع الرأي العام المحلي عن تفاصيل خطوة العريضة الشعبية في الأيام القليلة القادمة.

وكانت مجموعة العمل الوطنية من أجل فلسطين، التي تضم العديد من الفعاليات المناهضة للتطبيع، قد أعلنت عن إطلاق العريضة الشعبية المذكورة خلال المسيرة الحاشدة بالرباط يوم 10 ديسمبر المنصرم، تزامنا مع الذكرى الثالثة لإعلان التطبيع بين المخزن و الكيان الصهيوني.

وتشهد مدن المملكة مظاهرات ومسيرات حاشدة شبه يومية مندّدة بالعدوان الصهيوني الجائر على قطاع غزة وتطالب الدولة المخزنية بالتراجع عن الاتفاقيات التطبيعية التي تم توقيعها مع الكيان الصهيوني ضد ارادة الشعب.

وتتواصل المسيرات الرافضة للتطبيع في المملكة رغم القمع المخزني للعديد منها، حيث أقدمت قوات الأمن بمدينة وجدة على التدخل العنيف ضد مواطنين مغاربة استجابوا لنداء الجبهة المغربية لدعم فلسطين ومناهضة التطبيع، من أجل التظاهر تنديدا بالعدوان على غزة ورفضا للتطبيع.

وتفاجأ المحتجون فور قدومهم إلى المكان المحدد للاحتجاج بالحشود الكثيفة لمختلف الأجهزة المخزنية، التي بادرت إلى التدخل الوحشي ضدهم، ما أدى إلى عدة إصابات متفاوتة الخطورة في صفوف الناشطين والمناضلين، كما قامت قوات الأمن باعتقال تعسفي لأربعة شبان من المحتجين، تم إطلاق سراحهم بعد ثلاث ساعات.

سكان بومرداس يؤكدون أن دفتر الشروط لم يحترم

تجاوزات في أشغال تهيئة حي "الصخرة السوداء" التاريخي

يطالب سكان حي "الصخرة السوداء" التاريخي في بلدية بومرداس، بالتطبيق الحرفي لما جاء في دفتر الشروط الخاص بمشروع تهيئة هذا الحي، وحسب ممثل عن سكان الحي في اتصال بـ"المساء"، فإن الأشغال الجارية حاليا، لم تحترم ما جاء في نفس الدفتر، لاسيما ما تعلق بإنجاز ملعب جواري وفضاء للعب الأطفال وغيره، مناشدين الوالي التدخل العاجل من أجل التأكيد على أهمية احترام الأشغال، وفق الشروط المطلوبة.

حنان. س

رفع سكان حي الصخرة السوداء- شاطئ، مراسلة إلى والي بومرداس، فوزية نعامة، من أجل التدخل شخصيا والطلب من المؤسسة المكلفة بإنجاز مشروع تهيئة هذا الحي التاريخي، حتى تتم أشغال التهيئة وفقا لما نص عليه دفتر الشروط، الذي جاء من ضمن بنوده إنجاز ملعب جواري وفضاء للعب الأطفال، ومساحة خضراء، وكذا تهيئة ميناء صغير، وهي الأشغال التي استحسنها السكان واستقبلوها بسعة صدر، لاسيما أنها تأتي بعد سنوات طويلة، طالبوا خلالها بالتحسين الحضري لهذا الحي العتيق، الذي التصقت تسميته التاريخية بولاية بومرداس منذ عهد الاستقلال.

أكد ممثل عن الحي في اتصال بـ"المساء"، أن المؤسسة المكلفة بأشغال التهيئة، تقوم حاليا باستكمال الأشغال، من تهيئة الرصيف والإنارة العمومية وموقف السيارات، وسط تخوفات من تجاوز إنجاز ملعب جواري وفضاء لعب للأطفال، وكذا مساحة خضراء وميناء صغير، حسبما جاء في دفتر الشروط".

وأوضح ممثل الحي، أن الأشغال الجارية تهتم فقط بتهيئة الرصيف والطريق والإنارة العمومية دون غيرها، مشيرا إلى أن مؤسسة الإنجاز اضطرت - حسب تأكيده- إلى تجاوز تجسيد باقي الفضاءات، بسبب نقص التغطية المالية لمشروع التهيئة الكلي، مضيفا أن الغلاف المالي للمشروع يصل إلى 4.5 مليار سنتيم، ما جعله يناشد والي بومرداس، التدخل والتأكيد على أهمية إنجاز المشروع بحذافيره، كما جاء في دفتر الشروط، مؤكدا أن الوالي الحالي والوالي السابق، المسؤولين الوحيدين الذين زارا هذا الحي التاريخي، الذي احتضن مقر أول حكومة جزائرية مؤقتة، مؤكدا أن مسؤولة الجهاز التنفيذي الولائي، أكدت على أهمية إيلاء عناية خاصة بهذا الموقع وبالمساحات الخضراء، في الوقت الذي اضطر سكان الحي إلى التضامن وجمع مبلغ مالي، من أجل تشجير وإضفاء نوع من الحيوية على الحي"، وأضاف المتحدث، الذي لفت في هذا السياق، إلى أن المساحات الخضراء قد سقطت أيضا من مشروع التهيئة.

جدير بالذكر، أن وزارة السياحة، أشارت إلى كون حي الصخرة السوداء مذكور ضمن مخطط التهيئة السياحية لـ 11 منطقة توسع سياحي، كمعلم سياحي بمنطقة التوسع السياحي لمدينة بومرداس حصة رقم 4، والذي ينص على أهمية احترام الهوية التاريخية لهذا الحي. كما أن أول مشروع مصادق عليه من قبل مصالح بلدية بومرداس، بالتنسيق مع عملية تحسين حضري شامل للموقع والحي، مع احترام هويته التاريخية، لكنه بقي يراوح مكانه إلى أن طاله التجميد، يضيف محدثنا، مؤكدا أن السكان بقوا متشبثين بمشروع التهيئة، الذي تقلص غلافه المالي، ليصل اليوم إلى حدود 5 ملايير سنتيم، غير أنهم يطالبون مع ذلك، بالتجسيد الكلي لما جاءت به الدراسة التقنية، ودفتر الشروط، فيما اعتبروه إنصافا لهم وللحي العتيق في أطراف مدينة بومرداس..

المقاطعة الإدارية لدرارية

تطهير الطريق العمومي من التجارة الفوضوية

انطلقت مصالح المقاطعة الإدارية لدرارية، غرب العاصمة، في عملية تطهير الأحياء من التجارة الفوضوية وغير الشرعية، ووضع حد لها، من خلال اتخاذ إجراءات ضد المخالفين، وفق ما تنص عليه النصوص القانونية المؤطرة للنشاط التجاري، التي تردع هذه الممارسات، إلى جانب القرارات الإدارية الصادرة عن الولاية، والجماعات المحلية.

هدى. ن

نظمت مصالح المقاطعة الإدارية لدرارية، نهاية الأسبوع، حملة واسعة للقضاء على التجارة الفوضوية وغير الشرعية، بعدد من أحياء بلديات المقاطعة، استهدفت خلال الفترة المذكورة، التجار غير الشرعيين المنتشرين ببلدية درارية.

تمت هذه الحملة، تطبيقا للقرار البلدي المتضمن منع البيع على الأرصفة والطرق العمومية، بحضور كل من فرق الدرك الوطني، ومصالح بلدية درارية، والمفتشية الإقليمية للتجارة بالمقاطعة الإدارية، ووحدات المؤسسات الولائية، حيث استهدفت حي "كوسيدار" في السبالة باتجاه حي 1600 مسكن في بلدية درارية، تم خلالها رفع كل الوسائل المستعملة في عمليات البيع، وتحرير الأرصفة، وإخلاء الأماكن التي كانت مستغلة من قبل الباعة بدون وجه حق، مع تنظيفها وإعادتها إلى حالتها الأصلية، بعد أن كانت مصدر إخلال بحركة المرور وتنقل المارة.

وفي نفس البلدية، وخلال نفس الفترة، نظمت مصالح هذه الأخيرة، بحضور مصالح الدرك الوطني بدرارية، والأمن الحضري الخامس، حملة تطهير طالت الطريق البلدي رقم 2، وتم خلال العملية، سحب وثائق أصحاب المركبات وحجز السلع التي كانت على متنها.

ومن المنتظر تنظيم حملات أخرى، ستطال الأحياء التي تعرف انتشارا لهذه الظاهرة، التي باتت تهدد الصحة العمومية، وتتسبب بشكل واضح، في عرقلة حركة المرور، والإخلال بنظافة المحيط، لما تخلفه من نفايات، بسبب الرمي العشوائي لمخلفات البيع.

شميني ببجاية

قاطنو الحي القصديري "تقريت" يطالبون بالترحيل

يشتكي سكان الحي القصديري "تقريت"، ببلدية شميني في بجاية، من الوضعية التي يتواجدون عليها منذ عدة سنوات، والتي جعلتهم يطالبون السلطات المحلية بضرورة التعجيل في ترحيلهم إلى سكنات جديدة، في إطار العملية التي تم إطلاقها من قبل المصالح الولائية، والتي مست بعض المناطق، على غرار بلدية بجاية، حيث يقطن هؤلاء المواطنين هذا الحي القصديري منذ سنوات، في ظل غياب أدنى الوسائل الضرورية التي يحتاج اليها السكان من أجل العيش في ظروف جيدة.

تأتي شكاوى السكان، لتعزز المراسلات العديدة التي قاموا بها لدى مسؤولي البلدية والدائرة، من أجل التكفل بوضعيتهم، والتخفيف من معاناتهم، إلا أن الأمور لا تزال تراوح مكانها، حيث يعيش القاطنون بهذه القرية أوضاعا مزرية، حيث تنعدم فيها أدنى وسائل الحياة داخل هذه البيوت القصديرية، بالإضافة إلى أخطار انتشار الأمراض المختلفة.

ورغم قدوم لجنة تابعة للبلدية من أجل معاينة الوضع، قبل الشروع في اتخاذ كل التدابير اللازمة، وإعادة إسكان هؤلاء المواطنين في سكنات تستجيب لمطالبهم، بعد أن تم إحصاؤهم من قبل اللجنة المختصة ضمن الحالات الاستعجالية، إذ ينتظر أن يتم إدراجهم في البرنامج الذي سيتم تسليمه خلال الأيام القادمة. كما قدم رئيس الدائرة، ضمانات للتكفل بالقاطنين بهذه البيوت القصديرية، خاصة في ظل الظروف المناخية التي تميز المنطقة خلال هذه الفترة، والتي تصعب أكثر من يوميات العائلات والأطفال الصغار، الذي يضطرون إلى مزاولة دراستهم في ظروف صعبة، في انتظار عملية الترحيل في أقرب الآجال.

الحسن حامة

خصصتها بلدية بجاية 5 ملايير سنتيم لترميم ساحة "قيدون"

شرعت مصالح بلدية بجاية، خلال الأيام الأخيرة، في تجسيد مختلف المشاريع التنموية، التي استفادت منها البلدية، من أجل إعطاء وجه جديد لعاصمة الولاية، خاصة فيما تعلق بالمجال السياحي، بعد النقائص الكثيرة التي تم تسجيلها، وهو ما جعل المسؤول الأول على الجهاز التنفيذي لعاصمة الحماديين، يطالب من مسؤولي البلدية، بضرورة اتخاذ كامل الإجراءات اللازمة والإسراع في إنجاز المشاريع التي استفادت منها البلدية.

وقد خصص المجلس الشعبي البلدي لبلدية بجاية، في هذا الصدد، 5 ملايير سنتيم من أجل ترميم ساحة "أول نوفمبر"، أو ما يعرف بساحة "قيدون"، المعروفة باستقطابها للكثير من السياح يوميا، كما أنها تعتبر من المعالم السياحية التي تمتاز بها ولاية بجاية، حيث تم الشروع في كل الإجراءات الإدارية اللازمة، قبل الشروع في الأشغال، وسيتم اختيار المقاولة التي ستتكفل بأشغال الإنجاز لهذا المشروع وإنهائه قبل الصائفة القادمة.

أكد رئيس بلدية بجاية، على ضرورة تجسيد كل المشاريع التنموية التي استفادت منها البلدية، والتي تكون في مستوى التطلعات، والاستجابة لتطلعات المواطنين. ويشتكي بعض أحياء بلدية بجاية، من غياب التهيئة وتواجد الطرقات في وضعية كارثية، بالإضافة إلى إنجاز قنوات الصرف الصحي، وتمكين المواطنين من الاستفادة من هذه المشاريع التنموية، والتطلع إلى مستقبل أفضل.

كما كان والي الولاية، قد طالب في وقت سابق، من مختلف المصالح، بتجنيد كل قواهم من أجل التكفل الأحسن بانشغالات المواطنين، وإعطاء وجه جديد لأحياء البلدية الشعبية والمعالم السياحية والتاريخية بالمنطقة.

الحسن حامة

المقاطعة الإدارية لرويبة

مشاريع متأخرة وأخرى لم تنطلق

أبدى الوالي المنتدب للمقاطعة الإدارية للرويبة يحمي جيلالي، امتعاضه الشديد من مصالح بلدية الرويبة، بسبب التأخر في إطلاق المشاريع التي هي في طور الإجراءات، حيث تقرر تخصيص جلسة خاصة لإعادة دراسة هذه المشاريع، التي من شأنها تحسين الإطار المعيشي للسكان، كما يقوم بزيارات فجائية للاطلاع على سير الأشغال، والتأكيد على تسليمها في الآجال التعاقدية.

زهية. ش

جاء ذلك، خلال ترأس الوالي المنتدب للمقاطعة، لاجتماع تنسيقي، عقد نهاية الأسبوع الماضي، بحضور المصالح التقنية لكل من المقاطعة والبلديات الثلاث، وهي الرويبة، الرغاية وهراوة، خصص للوقوف على مدى تقدم المشاريع التنموية المتواجدة على مستوى كل بلدية ومتابعتها، في إطار الاجتماعات الدورية التي يعقدها الوالي المنتدب.

في هذا الصدد، أعطى نفس المسؤول، جملة من التعليمات لكافة المتدخلين، أكد من خلالها على ضرورة الإسراع في الإجراءات الإدارية والانتهاء منها، ورفع العراقيل والانطلاق في أشغال الإنجاز، واحترام الآجال المحددة للانتهاء منها، والمتابعة الدورية للمشاريع المنطلقة والانتهاء منها، وتسليمها في أجالها المحددة، وتكثيف الجهود بين المصالح من خلال العمل التنسيقي بينها.

للوقوف على سير برامج التجهيز العمومي لقطاع الشباب والرياضة، قام الوالي المنتدب، الخميس الماضي، بزيارة فجائية لمعاينة بعض المشاريع ببلديات المقاطعة، منها مشروع مسبح شبه أولمبي ببلدية هراوة، الذي انتهت به الأشغال الكبرى، فيما تبقى التهيئة الخارجية، حيث أسدى تعليماته للمؤسسة المكلفة بالإنجاز، لتدعيم الورشة بالإمكانيات المادية والبشرية، مع الشروع الفوري في رفع مخلفات الأتربة والردوم.

وخلال زيارته ومعاينته لمشروع إنجاز مسبح أولمبي ببلدية رويبة، وقف الوالي المنتدب على ضعف وتيرة الإنجاز، حيث أسدى تعليمات فورية، من أجل إعذار المؤسسة المكلفة بالإنجاز، لتدعيم الورشة بالإمكانيات المادية والبشرية، مع العمل بنظام المداوم لتسليم المشروع في الآجال التعاقدية، حيث سبق لوالي العاصمة محمد عبد النور رابحي، أن زار هذا المشروع، الذي كان متوقفا منذ سنوات، رغم أهميته بالنسبة لسكان المنطقة، الذين يستفيدون حاليا من مسابح بلدية الرغاية المجاورة، بما فيها المسابح التابعة للخواص المكلفة جدا، في انتظار فتح مسبح رويبة، الذي ينتظره سكانه بفارغ الصبر.

من جهة أخرى، قام الوالي المنتدب للمقاطعة الإدارية الرويبة، بزيارة تفقدية على مستوى بلدية الرغاية، ووقف على سير الأشغال بمشروع إنجاز القاعة متعددة الرياضات بورعدة، والملعب البلدي "الشهيد بوعلام بورعدة"، ومشروع إنجاز ثانوية بحي الونشريس، والمدارس الابتدائية التي شملتها عملية التهيئة ورد الاعتبار (مدرسة بلقوراي، مدرسة الشهيد محمد بونعامة ومدرسة الشهيد عبد الله بربار)، ودار الشباب "محمد بوراس"، حيث أكد في هذا الصدد، على ضرورة إتقان العمل وتسريع الأشغال لإنجاز المشاريع في وقتها المحدد.

وثمن سكان بلديات الرويبة، هراوة والرغاية التابعة لمقاطعة الرويبة، الزيارات الميدانية والفجائية، التي يقوم بها الوالي المنتدب، الذي تم تعيينه في التغييرات الأخيرة على رأس المقاطعة، والتي سمحت بتحرير الكثير من المشاريع التنموية التي كانت معطلة، والتي يقف على سير الأشغال بها، ويعطي تعليمات صارمة لتسليمها في الآجال المحددة.

تنفيذا تعليمات الدولة

تسوية عقود فلاحي بسكرة قبل نهاية جانفي

ترأس والي بسكرة، لخضر سداس، نهاية الأسبوع المنصرم، اجتماعا خصص لمتابعة عملية إنجاز المشاريع، في إطار مخططات دعم التنمية الاجتماعية والاقتصادية، وتلك الممولة في إطار صندوق الضمان والتضامن للجماعات المحلية. وبالمناسبة، أمر رئيس الهيئة التنفيذية، بغلق تلك المشاريع قبل نهاية الثلاثي الأول من السنة الجارية، مشددا على وجوب تسوية عقود الفلاحين قبل نهاية جانفي الجاري.

تناول الاجتماع، موضوع السكن الريفي، حيث استفادت الولاية خلال سنة 2024، كشطر أول، من 2000 إعانة، في وقت أمر الوالي رؤساء الدوائر بتبليغ رؤساء البلديات، لإعداد قوائم وملفات المستفيدين قبل 31 جانفي 2024، حتى يتسنى لمصالح السكن مباشرة الإجراءات مع مصالح البنك الوطني للسكن.

وفي إطار تعليمات رئيس الجمهورية، بخصوص تسوية عقود الفلاحين ضمن استصلاح الأراضي قبل نهاية الشهر الجاري، أمر ممثل الحكومة، مدير الفلاحة ورؤساء الدوائر، بالانتهاء من هذا الملف، قبل آجاله المحددة بتاريخ 31 جانفي 2024.

تجدر الإشارة، إلى أن اللقاء حضره الأمين العام للولاية، ومدراء الإدارة المحلية، والسكن، والفلاحة، والحفظ العقاري ومسح الأراضي، وديوان الأراضي الفلاحية ورؤساء الدوائر.

نورالدين. ع

أهملتهم برامج المسؤولين المحليين

سكان النعجة الصغيرة بقسنطينة يطالبون بالتنمية

يشتكي سكان حي النعجة الصغيرة، المعروف "بالقرية" في منطقة بوالصوف ببلدية قسنطينة، من عدة مشاكل، حولت حياتهم إلى كابوس حقيقي، وفي مقدمتها اهتراء الطرق وغياب الإنارة العمومية، وتدهور شبكات الصرف الصحي على مرأى ومسمع السلطات المحلية، التي لم تحرك ساكنا، حسب المشتكين، لانتشال السكان من الواقع الذي يتجرعون مرارته يوميا.

شبلة.ح

طالب سكان الحي، الذي لا يبعد سوى بعشرات الأمتار عن بلدية قسنطينة الأم، السلطات المحلية بضرورة التدخل من أجل التكفل بانشغالاتهم المطروحة منذ سنوات، خاصة ما تعلق منها بوضعية الطرق المتدهورة، التي تتطلب التهيئة وإعادة التعبيد، لإنهاء متاعب مستعمليها من الراجلين وأصحاب المركبات، حيث أشار المشتكون، إلى أن الطرق المؤدية إلى الحي جد مهترئة، كونها لم تعرف أية عملية تزفيت وإعادة تهيئة منذ سنوات، ما جعلها تشكل هاجسا بالنسبة لمستعمليها، خاصة في فصل الشتاء، فهي تمتلئ بالأوحال وبرك المياه التي يصعب تجاوزها، خاصة بالنسبة للأطفال وكبار السن.

وحسب تصريحهم لـ«المساء"، فإن هذه الوضعية أثرت سلبا حتى على تنقل الأطفال الصغار إلى المدرسة القرآنية بالحي، رغم قيامهم في السنوات الماضية، بمبادرة جماعية لتعبيد بعض الطرق الداخلية بإمكانياتهم الخاصة. وقد أبدى سكان القرية قلقهم الكبير، بسبب ما وصفوه بـ«لامبالاة المسؤولين"، رغم الشكاوى المتكررة التي أودعوها لدى السلطات المعنية، متسائلين عن سبب تأخر تهيئة طرق حيهم، لاسيما بالنسبة للطرق الرئيسية والفرعية المؤدية إلى الحي، وإلى الأحياء المجاورة.

واستغرب سكان الحي أيضا، لما وصفه بـ«سياسة التهميش واللامبالاة" المنتهجة ضدهم، خاصة في مشكل الإنارة العمومية التي أصبح توفيرها من أولى الأولويات التي طالبون بتجسيدها، حيث طرح المشتكون، في سياق حديثهم، المشاكل الكبيرة الناتجة عن غياب هذه الخدمة، كانتشار السرقة والسطو التي أصبحت تؤرقهم وتثير مخاوف العديد منهم، مشيرين في نفس السياق، إلى أن الأعمدة الكهربائية المتواجدة بالحي مجرد ديكور.

من جهة أخرى، يطالب السكان ببناء مدرسة ابتدائية لأبنائهم، مؤكدين أنهم يقطعون مسافة طويلة للوصول إلى حي "كناب" وسط بوالصوف، لمزاولة دراستهم، معتبرين أن حافلات النقل العمومي، ساهمت قليلا في التخفيف من مشكلة تنقل أبنائهم المتمدرسين، رغم أنها لا تدخل الحي، بسبب وضعية الطرق المزرية، بل تكتفي بالتوقف في مخرج الحي فقط.

وتحدث بعض السكان، عن معاناتهم اليومية مع نقص مياه المشرب، حيث قالوا بأنهم يعتمدون على نقل هذه المادة الأساسية إلى بيوتهم عن طريق الصهاريج التي أثقلت كواهلهم، وهو نفس الحال بالنسبة لاهتراء قنوات الصرف الصحي، التي باتت تشكل خطرا على حياتهم وحياة أطفالهم، بسبب الروائح الكريهة والحشرات الضارة.

كما طالب المشتكون، بتوفير عيادة متعددة الخدمات، مشيرين إلى أنهم يضطرون يوميا إلى التنقل نحو حي بوالصوف المجاور، للحصول على أبسط الخدمات، فيما ناشد السكان والي قسنطينة، عبد الخالق صيودة، زيارة حيهم والوقوف شخصيا على مشاكلهم، لإيجاد حلول استعجالية لها، كباقي الأحياء الأخرى.

قالمة

تشخيص دقيق للخريطة الصحية

دعت والي قالمة، حورية عقون، مدير الصحة، إلى القيام بعملية تشخيص دقيق لقطاع الصحة بولاية قالمة، بعرض الخريطة الصحية وما تتوفر عليه الولاية من منشآت صحية، وإمكانات من تجهيزات طبية وسيارات إسعاف وغير ذلك، مؤكدة إيلاءها بالغ الأهمية لمعالجة واستدراك كافة النقائص في إطار الإمكانات المتاحة، كما دعت إلى تشخيص وضعية مدى تقدم مختلف المشاريع المتابعة من قبل القطاع، على غرار الاستعجالات الطبية بمستشفى "الحكيم عقبي"، والذي يُعد من الأولويات، ومركز التكوين في شبه الطبي، ومشروع إعادة تأهيل وتجهيز المؤسسات الصحية.

وردة زرقين

تعرف المنظومة الصحية بقالمة، تأزما كبيرا، كما يُصنف قطاع الصحة من أسوأ القطاعات بالولاية، إذ يواجه عدة نقائص، أثرت على تقديم خدمات لائقة تستجيب لمطالب المواطنين، من حيث التسيير والتأطير الطبي والعلاجي، والعجز في التغطية، بسبب الطاقة الاستيعابية للمستشفيات المتوفرة في الولاية، التي لا تلبي حاجيات السكان، بما يقارب 600 ألف نسمة، ناهيك عن نقص الوسائل الطبية، مما يؤدي إلى توجيه المرضى إلى عيادات خاصة لإجراء كشوف طبية وإشعاعية وحتى تحاليل، فضلا عن نقص الأطباء المختصين. بالتالي، ناشد سكان الولاية عبر منتخبيهم، السلطات المحلية والمركزية، من أجل تحسين الخدمة العمومية والتكفل الحقيقي بالمرضى، وإعادة الاعتبار للخريطة الصحية بالولاية.

..وتكفل بانشغالات المواطنين

كما ذكرت المسؤولة التنفيذية، أن القدرات المالية المتاحة لبلديات الولاية كل سنة، لا تسمح بالتكفل بكل الانشغالات وتلبية كل الرغبات والمقترحات، فيما يتعين على رؤساء البلديات، التكفل بانشغالات المواطنين حسب الأولوية، داعية رؤساء المجالس الشعبية إلى تحمل مسؤولياتهم عند اقتراح برامج التنمية المحلية، وترتيب الأولويات حسب القدرات المالية، مشيرة إلى أن بعض رؤساء البلديات يمارسون السياسة على حساب انشغالات المواطنين.

قدمت المسؤولة عن الجهاز التنفيذي بالولاية، خلال انعقاد الدورة العادية الرابعة للمجلس الشعبي الولائي، الأسبوع المنقضي، عرض حال خاص بمشاريع التنمية السنوية، حيث تم التكفل بـ429 عملية بين التزود بالمياه الصالحة للشرب، التطهير، البيئة، الأسواق الجوارية، التربية والتكوين، خُصص لها مبلغ مالي قدرة 28 مليار سنتيم.

وبخصوص قطاع التربية والتكوين، أوضحت عقون، أنه تم التكفل بـ29 عملية، كما تم التكفل بـ83 عملية على مستوى قطاع الأشغال العمومية (الطرقات وفتح المسالك)، و53 عملية للتهيئة الحضرية، بالإضافة إلى عمليات أخرى على مستوى قطاعات البريد والمواصلات، والشباب والرياضة، الصحة والنظافة، ومباني البلدية... وغيرها.

وأكدت أن انشغالات المواطنين في صلب اهتمام الإدارة المحلية، وبتوفر الأغلفة المالية، لن تذخر أي جهد لتلبية احتياجاتهم، ولن يكون ذلك إلا بالتوزيع العادل لكل البلديات، داعية أعضاء المجلس الشعبي الولائي، إلى نقل كافة انشغالات مواطني الولاية، في إطار ما يسمح به القانون، وفي حدود الإمكانيات المتاحة.

بحيرة اصطناعية ومشاريع لحماية عنابة من الفيضانات

دعوة إلى تغيير تسمية الأحياء وتوفير مياه الشرب

ينتظر الإفراج قريبا، عن مشروع بيئي جديد لولاية عنابة، يعول عليه في تغيير الوجه القاتم للمنطقة، والذي يتعلق بإنجاز بحيرة اصطناعية بحي الريم، بمحاذاة الطريق الوطني رقم 44، وهو طريق محوري يربط بين ولايتي عنابة وسكيكدة. وخلال زيارته لمشروع البحيرة الاصطناعية، تفقد والي عنابة، عبد القادر جلاوي، مؤخرا، مشروع الارتفاقات المائية بالمنطقة المنخفضة "حي الريم"، حيث أكد على ضرورة إشراك المستثمرين المحليين في التهيئة، وإطلاق عمليات التشجير بهذه البحيرة.

ولم يغفل المسؤول، في حديثه مع مديرة الموارد المائية، المطالبة بتغيير تسميات الأحياء التي تحمل أسماء الشركات التي قامت بإنجازها سابقا، خاصة تلك التابعة لحي خرازة بالبوني، وحرصا منه على مرافقة المشاريع التنموية بالولاية، ومواصلة سلسلة زياراته الميدانية، وقف المسؤول التنفيذي، على مشروع إنجاز أشغال تجديد وإعادة تأهيل كل القنوات الرئيسية لمياه الشرب بالمعدات الهيدروميكانيكية، وخزانين 1000م و5000م (بمحطة المعالجة بالشعيبة).

وقد أعطى تعليمات لضمان تزويد المواطنين بهذا المورد الحيوي بصفة منتظمة، لاسيما الأحياء التي تعاني من تذبذب في التزويد. كما دعا جلاوي، إلى صيانة العتاد بهذه المنشأة، لضمان استمرارية الخدمة العمومية، إلى جانب إنجاز مشروع خزان 10 آلاف متر مكعب، مع ربط المياه المحلاة دراوش- عنابة بالشعيبة بلدية سيدي عمار. وخلال حديثه مع المقاولات المسؤولة عن عملية الإنجاز، دعا الوالي إلى احترام الآجال التعاقدية لتسليم المشروع في الآجال المحددة، من أجل المساهمة في تزويد المواطنين بالمياه بصفة دائمة.

ولمواجهة الفيضانات بولاية عنابة وما جاورها، بلغت نسبة إنجاز أشغال تهيئة وخرسنة مجاري مياه الأمطار للأحياء المحاذية للطريق الوطني رقم 44 (بيداري)، نسبة تقدم قدرت بـ12 بالمائة. وقد استمع الوالي لعرض قدمته مديرة الموارد المائية حول ظروف العمل، وتقدم أشغال هذا المشروع، بالإضافة إلى إنجاز مشروع المجمع الرئيسي للتطهير لرواق خرازة -ايكوتاك- الشابية- زيراوي ميهوب- الصرول- وادي النيل بلدية البوني، ومشروع إنجاز أشغال تهيئة وخرسنة مجاري مياه الأمطار للأحياء المحاذية للطريق الوطني رقم 44 (بيداري).

وخلال زيارته إلى بلدية البوني، تابع الوالي شروحات حول إنجاز مشروع التموين بالمياه الصالحة للشرب في الأحياء المحاذية للطريق الوطني رقم 44، والتي ستزود كل من أحياء أول ماي وحي الشابية وحي خرازة.

وفي سياق متصل، ستنطلق هذه الأيام، أشغال إنجاز مشروع أحواض الاحتباس، قصد حماية محطة النقل البرية "محمد منيب صنديد" من التسربات المائية، مع إتمام أشغال الخرسانة في وقت وجيز.

سميرة عوام

جسدها مصالح الطاقة بعنابة

تزويد 4 آلاف عائلة بالكهرباء في 2023

حققت مديرية توزيع الكهرباء والغاز بعنابة، العديد من المشاريع التنموية، سمحت بأن تكون ولاية عنابة من ضمن الولايات الرائدة في مجال التغطية بالطاقة الكهربائية والغازية، وكذا نوعية الخدمة المقدمة ومرافقتها ومساهمتها الفعالة في إنجاح المشاريع التنموية، كالمناطق الصناعية والنشاطات، والمستثمرات الفلاحية، وقطاع الري، والسكنات.

تمكنت مديرية التوزيع بعنابة، في قطاع السكن، بالتنسيق مع فرقها، من ربط، خلال سنة 2023، حوالي 3984 مسكن بالطاقتين الكهربائية والغازية، بطول شبكة يتعدى 60 كلم من بالنسبة للكهرباء، وما يفوق 11 كلم من الشبكات الغازية من مختلف الصيغ. كما تم في مجال السكنات الريفية، ربط أكثر من 500 مسكن، إلى جانب ربط المنطقة الصناعية عين الصيد ومنطقة النشاطات التريعات، دعما للاقتصاد الوطني بما يساعد على توفير الشغل واليد العاملة بالمنطقة.

في قطاع الري، ربطت المديرية بالطاقة الكهربائية 5 آبار ارتوازية، مع ربط محطة ضخ في بلدية الحجار، بالإضافة إلى خزان عين داموس بسرايدي، واحترام آجال التنفيذ، رغم بعض الصعوبات التي واجهت الفرق ميدانيا، لتبقى المديرية تلعب دورا مهما وفعالا في مرافقة التنمية والمشاريع الطموحة والاستراتيجية بالولاية، والتي تخدم الوطن والمواطن.

سميرة عوام

فندق سيبوس يدخل الخدمة هذا الشهر

سحب 37 مشروعا سياحيا من مستثمرين مخالفين

شدد والي عنابة، عبد القادر جلاوي، مؤخرا، خلال خرجته الميدانية لمعاينة مشاريع قطاع السياحة بالولاية، على ضرورة الإسراع في الأشغال، مع رفع الوتيرة، حتى يتسنى تسليم المشاريع قيد الإنجاز والسماح بدخولها حيز الخدمة قريبا، دعما للسياحة المحلية.

أشار المسؤول، بالمناسبة، إلى وجود 37 مشروعا متوقفا، وسيتم سحبه من المخالفين قريبا، مؤكدا في سياق ذي صلة، أن فندق "سيبوس" الدولي سيفتح أبوابه في أواخر شهر جانفي الجاري.

وخلال متابعته الميدانية لأشغال إنجاز الهياكل الفندقية في طور الإنجاز، قال المسؤول، إنه يتعين على المستثمرين تسليم مختلف المشاريع ووضعها حيز الخدمة في أقرب الآجال، لفائدة السياح الأجانب والزوار المحليين، مثمنا في نفس الوقت، الاعتماد على التجهيز والتأثيث المحلي في هذه الهياكل.

وأوضح جلاوي، أنه من شأن هذه الفنادق المرتقب استلامها مع نهاية سنة 2024، أو خلال العام المقبل 2025، توفير أسرّة إضافية للزوار والوافدين على ولاية عنابة، باعتبارها وجهة سياحية بامتياز، ناهيك عن موقعها الاستراتيجي، مؤكدا أن ذلك كفيل بإنجاح موسم الاصطياف القادم.

وقد أوصى خلال حديثه مع المستثمرين، بضرورة استغلال الفترة الزمنية التي تسبق موسم الاصطياف القادم، لتكوين العنصر البشري المؤهل لجعل إقامة السياح وزوار المدينة ذات مستوى عال، من حيث جودة الخدمات والتنشيط السياحي، مؤكدا على ضرورة الاعتماد على الشباب المتخرجين من المعاهد السياحية ومدارس التكوين في هذا المجال.

ونظرا لأهمية قطاع السياحة بولاية عنابة، زار وفد من إطارات تابعة لوزارة السياحة والصناعة التقليدية، والوكالة الوطنية لتنمية السياحة، منطقة التوسع السياحي سيدي عكاشة ببلدية شطايبي، التي تبعد عن عاصمة الولاية بـ 44 كلم، وتندرج هذه الزيارة، في إطار تطهير العقار السياحي، والتحديد الميداني الجغرافي للحدود المشتركة بين ولاية عنابة وسكيكدة، لإعادة تصنيف المنطقة السياحية سيدي عكاشة وإعادة تقسيمها إلى منطقتي توسع سياحي، وفق إقليم كل ولاية.

سميرة عوام

استفاد منها قطاع التربية بوهران

12.5 مليارا لصيانة وتركيب التدفئة بالمدارس

■ فتح موقع الكتروني للتبليغ عن أعطاب تجهيزات التدفئة والانشغالات

استفادت مديرية التربية لولاية وهران، من غلاف مالي هام قدر بـ12.5 مليار سنتيم، يسجل لأول مرة في مجال صيانة وتزويد المؤسسات التربوية في الولاية بالتدفئة، والتي انتهت أشغالها بالتزامن مع عودة التلاميذ لمقاعد الدراسة.

رضوان. ق

حسب مدير التربية لولاية وهران، عبد القادر أوبلعيد، فإن مديرية التربية كانت السباقة في مجال طلب الحصول على الاعتمادات المالية، لإعادة صيانة وتركيب التدفئة بالمؤسسات التربوية في الطور الابتدائي، وشملت الطلبات 27 ابتدائية، بغلاف مالي قدر بـ9 ملايير سنتيم.

وقد انطلقت مشاريع الصيانة والربط مع انتهاء الفصل الأول، وتم تسليم المشاريع في أول يوم من عودة التلاميذ إلى مقاعد الدراسة، مضيفا أنه سيتم تنظيم دورة تكوينية لصالح العمال التقنيين بالمؤسسات التربوية في مجال الصيانة، وكيفية استخدام تجهيزات التدفئة لمتابعتها من قبل المكلفين بها.

كما استفادت مديرية التربية، من غلاف مالي آخر بقيمة 3.5 ملايير سنتيم، بالتنسيق مع مديرية التجهيزات، وفي إطار ميزانية التسيير لصالح التدفئة المدرسية في الطور المتوسط والثانوي، فقد مست 49 مؤسسة تربوية موزعة على 26 متوسطة، و23 ثانوية، ليتم ربط جميع المؤسسات التربوية بالتدفئة. كشف مدير التربية، أنه لن يتم في المستقبل افتتاح أية مدرسة ابتدائية، دون ربطها بالتدفئة، تنفيذا لتعليمات وزير التربية ووالي وهران، كما قامت مديرية التربية، ضمن توصيات الوزارة بفتح موقع الكتروني للتبليغ عن أعطاب التدفئة، وكل الانشغالات والمشاكل المتعلقة بها، للتدخل الفوري في حالة وجود مشكل.

كانت ولاية وهران قد استفادت من غلاف مالي قدر بـ147 مليار سنتيم، لترميم وصيانة المدارس الابتدائية والمؤسسات التربوية، وقد منح الوالي المسؤولين عبر البلديات مدة 3 أشهر، للانتهاء من استكمال الأشغال. كما استفادت الولاية، من مشاريع هامة في قطاع التربية، حيث منحت وزارة السكن والعمران وتهيئة المدينة 15 مشروعا، لإنجاز مؤسسات تربوية جديدة، أغلبها مدارس، لتدعيم المرافق التربوية بالأقطاب العمرانية السكنية الجديدة.

نظام رقمي للتبليغ عن وضعية التدفئة في المؤسسات التعليمية

وضعت وزارة التربية الوطنية حيز الخدمة، نظاما رقميا للإشعار والتبليغ عن وضعية التدفئة في المؤسسات التعليمية، والذي دخل حيز الخدمة، ليكون إضافة هامة للتدابير المتخذة من أجل ضمان التدفئة بالمؤسسات التربوية للقطاع. أكدت الوزارة، أنه إضافة إلى الإجراءات والتدابير المتخذة، لتوفير التدفئة على مستوى جميع المؤسسات التعليمية عبر كامل التراب الوطني، وضمان اشتغالها الدائم والمنتظم طيلة الشتاء والبرد، وحرصا على توفير الظروف المناسبة للتمدرس، وُضع حيز الخدمة نظام رقمي للإشعار والتبليغ عن وضعية التدفئة في المؤسسات التعليمية.

وأكدت أن هذا النظام، يُشعر بكل توقف في التدفئة، جزئيا كان أوكليا، بغرض التدخل المبكر والسريع والفعال لإصلاح الأعطال التي قد تطرأ من حين إلى آخر على التجهيزات، مؤكدة بأن يتولى مديرو المؤسسات التعليمية للمراحل الثلاث، مهمة الإخطار والتبليغ في هذا النظام الرقمي عبر حساباتهم في النظام المعلوماتي للوزارة، ويُشعر مديرو التربية آنيا بطبيعة العطل المسجل في أجهزة التدفئة على حساباتهم في نفس الأرضية الرقمية.

كما كشفت الوزارة، عن إجراء هام ضمن النظام الرقمي، والذي يستعمل في نفس الوقت لإشعار ولاة الجمهورية عبر بريدهم الإلكتروني، كلما وقع عطل أوعطب في التدفئة في أي مؤسسة تعليمية عبر كل تراب الولاية.

600 مليون لتشجيع الأساتذة على تقديم دروس الدعم

80 بالمائة من التلاميذ تحصلوا على معدلات فوق 10 من 20

حقق تلاميذ ولاية وهران، نتائج مبشرة خلال الفصل الأول من السنة الدراسة الحالية، بحصول 80 بالمائة منهم على معدلات تفوق 10 من 20، رغم اعتبار الفصل الأول الدراسي أطول فصل من حيث كثافة الدروس البرمجية.

وقد قامت مديرية التربية، ضمن المتابعة البيداغوجية للتلاميذ، عبر كامل الأطوار الدراسية، بالوقوف على نتائج الفصل الأول التي اعتبرت جد مقبولة، والتي حققت نسبة مرضية من النتائج، خاصة بأقسام امتحانات نهاية السنة. وكانت مديرية التربية لولاية وهران، قد حققت نسبة نجاح هامة في الموسم الدراسي المنقضي، كما تميز الفصل الأول بعدم تسجيل ارتباك أو تأخر في تقديم الدروس عبر كامل المؤسسات التربوية بالولاية، وتحقيق البرنامج المسطر في الأطوار الثلاثة.

استفادت مديرية التربية أيضا، من غلاف مالي قدر بـ600 مليون سنتيم، خصص للأساتذة المتطوعين لتقديم دروس الدعم لصالح تلاميذ الأقسام النهائية في شهادة التعليم المتوسط، وشهادة البكالوريا، والتي خصصت للتلاميذ خلال الأسبوع الأول من العطلة الشتوية، وضمن مبادرة تشجيع المتمدرسين على التنافسية والتحضير للامتحانات، ستشرع مديرية التربية لولاية وهران، في تنظيم مسابقة ما بين الثانويات للتحضير للبكالوريا والاستفادة من المراجعة.

رضوان. ق

تنظمها مصالح التجارة

إطلاق مسابقة أحسن محل بوهران

انطلقت بولاية وهران، نهاية الأسبوع الأخير، فعاليات المسابقة الولائية لأحسن محل تجاري، حيث تدخل في إطار تحفيز المتعاملين الاقتصاديين الناشطين في مختلف النشاطات التجارية من مقاه، ومطاعم، وفضاءات تجارية كبرى، ومحلات تجارية، وقصابات، ومخابز ومحلات حلويات.

وقد شرعت اللجنة الولائية المكونة من ممثلين عن مديرية التجارة وترقية الصادرات، ومصالح الأمن والدرك الوطنيين، ومديرية الصحة، ومديرية المصالح الفلاحية، ومفتشية البيطرة، ومديرية السياحة والصناعة التقليدية، وغرفة التجارة والصناعة، والجمعيات المهنية المتخصصة في زيارة المحلات المشاركة، والقيام بخرجات ميدانية تقييمية للمشاركين في المسابقة، من أجل انتقاء أحسن نشاط تجاري على مستوى الولاية، على أن يتم الإعلان عن الفائزين لاحقا.

وتضم شروط المسابقة، توفر المحل على النظافة والنظافة الصحية واحترام شروط العرض والاستقبال.

رضوان. ق

لتقريب الخدمات من الزبائن

مكتبان بريديان جديدان بعين تموشنت

سجلت مديرية وحدة "بريد الجزائر" بعين تموشنت، برسم السنة الجديدة 2024، عدة عمليات تنموية، بهدف تقريب الخدمات البريدية من الزبائن، جاء في مقدمتها إنجاز مكتبين بريديين جديدين، أحدهم بحي الزيتون، ثاني أكبر تجمع سكاني بعد الجوهرة، والآخر على مستوى الحي الجامعي.

وأكد مدير وحدة "بريد الجزائر" بعين تموشنت، جمال لوجان، أنه تم الشروع بالموازاة مع ذلك، في عملية ترميم واسعة لمكتب بريد بلدية حاسي الغلة، كما ترمي المؤسسة إلى توسيع الخدمات الالكترونية، من خلال توزيع ما بين 5 آلاف و6 آلاف بطاقة ذهبية شهريا، إلا أن هناك بعض البطاقات لا تزال بالمكاتب البريدية، في ظل غياب مالكيها الذين غيروا مقرات إقامتهم.

كما دعا المتحدث المواطنين المعنيين، إلى التقدم لسحب بطاقاتهم واستلامها واستغلالها عبر الموزعات البريدية.

استفادت أيضا الوحدة مؤخرا، من تجهيزات جديدة، تمثلت في سيارة مصفحة لنقل الأموال ودراجات نارية وهوائية لتوزيع البريد، قصد تحسين الخدمات البريدية المقدمة للزبائن، مع العلم أن ولاية عين تموشنت، تحصي 74 مكتبا بريديا عبر مختلف البلديات 28 المنتشرة عبر التراب الولائي، بما فيها مكتب بريدي متنقل يجوب مختلف المناطق، لتقديم خدمات بريدية للزبائن، فيما تنصب اهتمامات القطاع في رقمنة الخدمات البريدية، بهدف القضاء تدريجيا على الخدمات الكلاسيكية.

محمد عبيد

لجنة ولائية لمتابعة عملية توثيق أملاك البلديات

سجل آخر كشف أعدته مصالح أملاك الدولة بولاية عين تموشنت، تأخرا كبيرا في توثيق الأملاك البلدية، عن طريق تسوية وضعيتها القانونية، إذ تشتمل السجلات على تثبيت 509 عقار فقط عبر كامل البلديات 28 المنتشرة عبر التراب الولائي، وهو ما دفع الوالي أمحمد مومن، إلى تنصيب لجنة ولائية لجرد ومعالجة الاختلالات المسجلة.

وأشار مدير أملاك الدولة بالولاية، بالنسبة للمرافق العمومية التابعة للبلديات، إلى التأخر المسجل في تسوية الممتلكات التابعة للبلديات، وعدم مواكبة السجلات الخاصة بها لواقع الحال، التي تبقى ناقصة وغير منسجمة، حيث لم يتم تسجيل. كما سلف الذكر. سوى 509 عقارات إلى غاية الفاتح ديسمبر 2023، وهو رقم يخص مجمل البلديات، والذي لا يعكس مطلقا الأملاك المتوفرة التابعة لها.

ومن أجل إعطاء هذا الملف العناية والأهمية التي يحتاجها، قرر والي الولاية، إنشاء لجنة ولائية لتسوية هذه الممتلكات، ويتسنى فيما بعد للبلديات تسجيلها ضمن الجدول العام للأملاك الوطنية واكتسابها رقما وطنيا، وحصولها على شهادة التسجيل التي تقدم إجباريا لمصالح الرقابة المالية في كل عملية.

محمد عبيد

لتطوير المناطق الجبلية بعين تموشنت

توزيع 80380 شتلة على 706 فلاح

قامت المصالح الفلاحية لولاية عين تموشنت، بتقديم دعم معتبر للأسر الريفية، تنفيذا لتوصيات رئيس الجمهورية، وفق آليات أشرف عليها الصندوق الوطني للتنمية الفلاحية، حسب ما كشف عنه محمد فوزي مسار، مهندس وإطار بنفس المصالح.

محمد عبيد

أكد المتحدث، أن الثلاث السنوات الأخيرة، عرفت تدعيم عدة برامج، بداية بمناطق الظل، شملت الربط بالكهرباء الفلاحية، حيث تم إلى غاية نهاية الأسبوع الماضي، ربط 478 مستثمرة فلاحية بشبكة الطاقة الكهربائية، بغلاف مالي قوامه 904 مليون، فيما لا تزال العملية متواصلة، إلى جانب برامج أخرى تخص مناطق الظل، وبالأخص المناطق الجبلية، حيث تم توزيع شتلات للأشجار المقاومة، على غرار التين والزيتون واللوز والبرتقال، وشملت العملية توزيع ما يربو عن 80380 شتلة لفائدة 706 فلاح وفلاحة من المستفيدين من هذا المشروع، والأسرة الريفية ككل، إلى جانب الدعم المقدم للاستمارات المباشرة على شاكلة السقي، بداية بالصهاريج المدعمة بنسبة 70 بالمائة، وصولا إلى المرفقات مثل المضخات... وغيرها، مع العلم أن المصالح الفلاحية تحصي 1200 امرأة فلاحة مسجلة (مستثمرة)، لها الحق في الدعم الفلاحي، كونها مالكة لجميع الوثائق.

كما تقوم نفس المصالح، بمرافقة المرأة الريفية والجبلية، كونها تزاول نشاط الزراعة المنزلي، حيث تم تشكيل في هذا الصدد، خلية المرأة الريفية المتكونة من المصالح الريفية، والصيد البحري، والغرفة الفلاحية، وكذا مديرية السياحة بعد التحقيقات الميدانية، وتم تحقيق نتائج جد إيجابية -يقول محدثنا-، مؤكدا أن الجزائر هي الدولة الوحيدة التي عوضت الفلاحين المتضررين من الجفاف، بعد عدة اجتماعات، وأسفرت العملية عن تعويض أكثر من 3 آلاف فلاح بكمية بذور فاقت 55 ألف قنطار.

كما سبق وأن قامت المصالح الفلاحية بتوزيع أشجار الزيتون على مساحة 10 آلاف هكتار، بمبادرة من المديرية الوصية. وتم بالموازاة مع ذلك، تكوين 74 امرأة في كل الشعب من اللواتي لا يملكن بطاقة فلاح، من خلال المبادرة المحلية للمصالح الفلاحية، بعد مراسلة الوزارة الوصية، تلبية لطلبات الفلاحات، حيث تم استقبالهن بصفر وثيقة، باستثناء الاسم واللقب ورقم هاتف المعنيات، إلى جانب شق آخر متعلق بتثمين المنتجات، حيث تبقى ولاية عين تموشنت معنية بـ4 منتجات، منها البصل الأبيض الذي يحوز على ملف ثقيل والمتواجد على طاولة وزارة الفلاحة والتنمية الريفية، الخاص بتوسيم البصل الأبيض لولهاصة، لتلتحق بالمنتوجين الموسميين وطنيا، على غرار دقلة نور لولاية بسكرة وتين بني معوش لولاية بجاية، في انتظار توسيم البصل الأبيض لولهاصة بولاية عين تموشنت، ليتبع بعد تحقيق النجاح بالجزر من نوع "موسكا"، والفصوليا التي لها ميزة خاصة بنفس المنطقة (ولهاصة).

كل هذا بفضل التسهيلات التي تقدمها الدولة لهذه الفئة من المجتمع، مع العلم أن هناك نموذج ببلدية سيدي بن عدة، المتمثل في شخصية السيدة مسعودي، التي منحتها الدولة 4 آلاف شجيرة زيتون بالمجان، وتمكنت من رفع التحدي وأصبحت مستثمرة وتمارس مهنتها عن حب وجدية.

عودة الأمطار تنقذ موسم الحرث والبذر

استبشر فلاحو ولاية عين تموشنت، نهاية الأسبوع الماضي، خيرا بعودة الأمطار الغزيرة التي لطالما انتظروها، لاسيما وأنها جاءت بعد عملية الحرث والبذر للموسم الجاري، التي استهدفت إلى غاية نهاية الشهر المنصرم، أزيد من 95 ألف هكتار لاستقبال البذور، في ظل الظروف المناخية المتسمة بعدم كفاية ميته الأمطار التي وصل معدلها الموسمي إلى 40 مم، حيث تقدر المساحة الموجهة للحرث المبكر من إجمالي المساحة المعنية: 33ألفا و800 هكتار.

وأكد مدير المصالح الفلاحية بعين تموشنت، الغالي بولنزار، أن الحرث الخارجي مس 1440 هكتار، بمجموع 95288 هكتار، مشيرا إلى الظروف المناخية، لاسيما الأمطار المسجلة والمقدرة بـ40,2 مم، منها 6,2 مم شهر سبتمبر، و27,5 مم شهر أكتوبر، و4,1 مم شهر نوفمبر، و2,4 شهر ديسمبر المنصرم، لتجود السماء بخيراتها في الأسبوع الأول من السنة الميلادية الجديدة، وهو ما ساهم في إنقاذ الموسم الفلاحي بالولاية.

الجولة الـ12 من الرابطة الأولى-"موبيليس"

"الكلاسيكو" بين "العميد" و"الكناري" ينتهي بالتعادل

حسم التعادل الإيجابي (1-1)، قمة الجولة 12 من عمر الرابطة الأولى المحترفة (موبيليس)، والتي جمعت بين الرائد مولودية الجزائر بضيفه شبيبة القبائل، مساء أول أمس السبت على ملعب 5 جويلية الأولمبي بالعاصمة، فيما تعثر شبيبة الساورة داخل قواعدها (0-1) أمام اتحاد خنشلة.

وتمكن النادي العاصمي، من افتتاح باب التسجيل عبر اللاعب زكرياء نعيجي، خلال مجريات الشوط الأول (د38)، في ظل غياب الهداف ومدلل الفريق، يوسف بلايلي، المتواجد مع المنتخب الوطني تحسبا لكأس أمم إفريقيا بكوت ديفوار، وفي الوقت الذي كان يتجه فيه اللقاء الى فوز جديد للمولودية، عادت شبيبة القبائل من بعيد وعدلت النتيجة (د89) بفضل اللاعب إيسانغ ماتوتي.

رغم هذا التعثر وهو الثاني على التوالي، بعد المسجل في الجولة الفارطة أمام اتحاد الجزائر (0-0)، تواصل مولودية الجزائر تصدرها للبطولة المحلية (29 نقطة) ويفارق 09 نقاط عن أقرب ملاحقيها، وفاق سطيف (20 نقطة)، بينما ترتقي شبيبة القبائل إلى المرتبة التاسعة (15 نقطة) بمعية مولودية البيض، جمعية الشلف ونجم مقرة.

من جهته، أكد اتحاد خنشلة نتائجه الايجابية ضمن المحترف الأول بعد فوزه الجديد أمام المضيف فريق شبيبة الساورة (1-0)، حيث وسجل الهدف الوحيد في اللقاء عبر اللاعب، قادور في الدقيقة 74 .

وعلى ضوء هذه النتيجة، يلتحق "الاتحاد" بشبيبة الساورة في المرتبة الثالثة، رفقة نادي بارادو.

و. توفيق

شبيبة بجاية تأكيد الاستفاقة واستهداف المقدمة

واصل فريق شبيبة بجاية سلسلة النتائج الايجابية، التي يحققها خلال الجولات الأخيرة أين تمكن من حصد ثلاث نقاط إضافية أول أمس السبت، أمام رائد بوقاعة لحساب الجولة الثامنة من بطولة ما بين الرابطات، وهو ما سمح له بتأكيد الاستفاقة واستعادة الثقة بالنفس، من أجل الذهاب بعيدا في هذه البطولة وإنهاء مرحلة الذهاب ضمن ثلاثي المقدمة، وضمان البقاء في أقرب وقت، حيث أن هذا الفوز من شأنه أن يكون حافزا إضافيا من أجل مواصلة المشوار على نفس المنوال والذهاب بعيدا، لتحقيق الهدف المسطر، وتفادي المفاجأة، كما أن الإدارة تريد الابتعاد عن الضغط الزائد الذي قد يؤثر على بقية المشوار، في الوقت الذي عبّر الطاقم الفني عن تفاؤله بقدرة الشبيبة على التنافس بقوة على ورقة الصعود، بعد نهاية مرحلة الذهاب، وعبر المدرب ربيع مفتاح عن ارتياحه للفوز الذي حققه فريقه أمام رائد بوقاعة، وصرح في هذا الإطار: "الفوز أمام بوقاعة سمح لنا بتأكيد النتائج الايجابية الأخيرة واستعادة الثقة بالنفس، من أجل مواصلة المشوار في ظروف جيدة، أظهرت التشكيلة إمكانيات كبيرة في اللقاءات الأخيرة، وهو ما مكننا من الحفاظ على هذه السلسلة الايجابية وتحقيق الفوز الثالث على التوالي، الذي سيدفعنا أكثر لبذل مجهودات إضافية، وحصد أكبر عدد من النقاط خلال الجولات القادمة، من أجل تحقيق الهدف المسطر في نهاية الموسم".

الحسن حامة

أدارت ظهرها لمطالب إنهاء مهامه في مولودية وهران

إدارة غوماري تجدد الثقة في المدرب ماضوي

قررت إدارة مولودية وهران، تجديد ثقتها في المدرب خير الدين ماضوي، عقب انهزام الفريق أمام نجم بن عكنون على ملعب "20 أوت" بالعاصمة، برسم الجولة 12 من البطولة الاحترافية الأولى، وهو الانهزام الرابع على التوالي للمولودية، رغم تواجد اللاعبين الجدد المنتدبين، حيث شارك ستة منهم في التشكيلة الأساسية، بعدما استلمت الإدارة إجازاتهم من الرابطة الوطنية الاحترافية في ذات يوم اللقاء.

لم يمر تعثر مولودية وهران، أمام منافسها المباشر على تفادي السقوط بن عكنون مرور الكرام على الأنصار، الذين ارتفع منسوب الغضب لديهم حول ما وصفوها الطريقة السيئة في تسيير الأمور الفنية للفريق، من قبل المدرب ماضوي بحسبهم، وحتى في ظل تواجد اللاعبين المستقدمين في الصائفة الماضية، والذين لم تكن مشاركتهم لتغير من الأمر شيئا أداء ونتيجة، بل إن الأصداء التي بلغت "الحمراوة" ممن تابعوا اللقاء بداخل أسوار ملعب "20 أوت" بالعاصمة، أكدت ضعفا بينا لكامل التشكيلة خلال مواجهة بن عكنون، ومن جميع الجوانب وخاصة البدني منه، ما أفرز انهزاما منطقيا، وبالتالي مشروعية استفساراتهم عن جدوى العمل المنجز من قبل الفريق، خلال التوقفات العديدة للمنافسة الرسمية، ومن ثم مطالبة الطاقم الفني بجرد حساب عن تبعات ذلك بحسبهم دائما.

غير أنه، وبنظر من يرون أنفسهم بالمنطقيين، فإن الإبقاء على المدرب ماضوي وطاقمه الفني، هو عين الصواب، وإدارة الرئيس شكيب غوماري كانت حكيمة في قرارها، وفي تسييرها لشؤون الفريق في هذه الفترة الصعبة التي يمر بها، والتي تتطلب -بحسبهم - تضافر جهود أسرة المولودية الوهرانية لا تشتيتها للخروج بها إلى بر الأمان، خاصة وأن الفريق مقبل على خوض مباريات صعبة جدا، وضد أندية من العيار الثقيل، وبدايتها بملاقاة شباب قسنيطينة، يوم الخميس القادم، على ملعب المركب الأولمبي "هدفي ميلود"، الذي سيفتتح أبوابه من جديد في وجه المنافسات الرسمية، بعد انتهاء أشغال الصيانة على أرضية ميدانه، والتي ناهزت الشهرين.

وكانت أصوات تعالت من جديد، مطالبة إدارة الرئيس شكيب غوماري بتنحية المدرب خير الدين ماضوي من منصبه، بعد الخسارة أمام نجم بن عكنون، وتنصيب شريف الوزاني سي الطاهر بدلا عنه، بحجة ان شريف هو الرجل المناسب في هذه المرحلة الصعبة التي تمر بها المولودية الوهرانية، فيما ترى الإدارة أن هذه المطالبات ما هي إلا محاولات مقصودة، الهدف منها التأثير على معاق الأنصار لا أكثر ولا أقل.

غوماري يسوي مستحقات حدو مولاي

من جانب آخر، أقدمت إدارة شكيب غوماري على تسوية المستحقات المتأخرة للمدرب المساعد السابق حدو مولاي، بعدما تبين لها وجود اسم اللاعب الدولي السابق ضمن المدربين المدنين لها، حيث صرفت له أكثر من مليار سنتيم قيمة أمواله العالقة، مع العلم أن الإدارة الحالية، كانت أبرمت برتوكولات تسوية الديون مع 72 لاعبا ومدربا يدينون لها، ستسدد لهم أموالهم على مراحل، وهو ما يناهز إجمالا 70 مليار سنتيم، وهي قيمة مالية لم يسبق لمولودية وهران وأن تكبلت بها منذ تأسيسها

.

سعيد. م

مراد كعروف (مدرب أولمبي أقبو) لـ"المساء":

الفوز على عين مليلة يؤكد صحوتنا

عبّر مدرب أولمبي أقبو، عن ارتياحه من الفوز الذي حققه فريقه يوم الجمعة أمام جمعية عين مليلة بملعب 1 نوفمبر بأقبو في إطار الجولة العاشرة من البطولة بنتيجة (13)، والذي سمح لفريقه بتأكيد النتائج الايجابية المحققة في الجولات الأخيرة، والحفاظ على الريادة من أجل إنهاء مرحلة الذهاب في أريحية، حيث صرح بعد نهاية المباراة قائلا: "نجحنا في إحراز ثلاث نقاط ثمينة، تسمح لنا بمواصلة المشوار في أحسن الظروف، وتمكننا من البقاء في المقدمة، حيث أن رد فعل اللاعبين كان في المستوى، بعد أن تأخرنا في النتيجة في بداية اللقاء، إلا أن الرغبة في الفوز وتحقيق نتيجة إيجابية، سمحت لنا باستعادة الثقة بالنفس لتعديل النتيجة قبل نهاية الشوط الأول، وهو ما جعلنا نبدأ الشوط الثاني بقوة وتسجيل هدف ثاني، سمح لنا بالتحكم أكثر في زمام الأمور وتحقيق الانتصار الذي كنا نسعى إليه، كما أننا قدمنا مردودا مقنعا من شأنه أن يكون عاملا إضافيا، لتحقيق الهدف المسطر في نهاية الموسم". ونجح أولمبي أقبو في المحافظة على السلسة الايجابية، وتحقيق فوز آخر في البطولة، أكد من خلالها على صحوته واستعداده لمواصلة المشوار على نفس المنوال، من أجل تحقيق الهدف المسطر في نهاية الموسم، وتحقيق صعود تاريخي إلى الرابطة الأولى في نهاية الموسم الحالي، خاصة أن الإدارة بقيادة الرئيس كريم طاقة قامت بتجنيد كل الوسائل اللازمة هذا الموسم.

الحسن حامة

بالتزامن مع موعدي "كان" كرة القدم واليد

أنصار "الخضر" الورقة الرابحة لكسب الرهان

يرفع مبنى أول ماي، سقف طموحاته في مرافقة الرياضات المعنية بالمشاركة في المنافسات الدولية، الهامة المبرمجة، خلال جانفي الجاري، ويتعلق الأول بـ"كان كرة القدم"، المقرر بكوت ديفوار من 13 جانفي إلى 11 فيفري القادم، و"كان كرة اليد"، المرتقب بمصر ما بين 17 و27 جانفي الجاري، لكسب رهان الدولة، من خلال الاعتماد على المساندة النوعية، من جماهير "محاربي الصحراء".

فروجة. ن

وهيأت السلطات العليا للبلاد، كل الإمكانيات لإنجاح سفرية تشكيلتي "الأخضر" نحو بلاد "الأدغال"، وأرض "الضراعنة"، لتؤكد عودة الرياضة الجزائرية إلى منصة التتويجات، لاسيما وأن "الكان الايفواري" سيكون فرصة مواتية للتقني الوطني جمال بلماضي، الذي سينطلق بآمال كبيرة لحصد النجمة الثالثة، في تاريخ الجزائر قاريا، بعد نسختي 1990 و2019.

ورغم صعوبة المهمة، فإن "محاربي الصحراء"، يتسلحون بكوكبة من النجوم، يتقدمهم القائد رياض محرز، الذي سيحاول رفقة زملائه تكرار سيناريو التألق على الأراضي المصرية، وبالتالي محو المشاركة المخيبة عام 2021 بالكاميرون، عندما غادر المنتخب الذي دخل السباق بشعار "حامل اللقب" من الدور الأول بشكل صادم، بعد تذيل مجموعته التي ضمت كوت ديفوار وسيراليون وغينيا الاستوائية.

ونفس الرهان، سيرفعه السباعي الجزائري في بلاد "الضراعنة"، حيث يبحث في مغامرته القارية إلى حصد النجمة الثامنة في مشوار اليد الجزائرية، وذلك بالاعتماد على تركيبة نوعية من اللاعبين الممزوجين بين المحليين والمحترفين، تحت قيادة ذات خبرة وكفاءة في التأطير ويتعلق الأمر بفاروق دهيلي الذي استجاب لنداء الوطن بخلافة بوشكريو في وقت حساس أي قبل شهر من انطلاق البطولة الإفريقية.

وبالنظر إلى رهانات "الأخضر"، أعطى الرئيس الجمهورية، عبد المجيد تبون، تعليمات صارمة بخصوص مرافقة النخبة الرياضية فيما يخص تحضيراتها محليا وخارجيا وفيما يتعلق بمساندة اللاعبين في البطولة، في إشارة منه إلى تنقل الأنصار إلى موطن الحدث، وهذا أكده في تعليمته الأخيرة البيان الرئاسي الأخير، عندما أصدر تعليمات لدعم المنتخب الوطني لكرة القدم عن طريق التكفل بـ50 بالمائة من نفقات تنقل 2000 مناصر إلى كوت ديفوا، لحضور نهائيات كأس أمم افريقيا 2023.

تأمل تشكيلتي "الأخضر" تقديم مستوى جيد في "كان" 2023، خيبة الطبعات الماضية أين أنهى منتخب كرة القدم في نسخة 2021 في الدور الأول، بعد احتلاله المركز الرابع والأخير في مجموعته برصيد نقطة يتيمة إثر الخسارة، ضد غينيا الاستوائية وكوت ديفوار والتعادل أمام سيراليون.

إجراءات لمنع نقل المباراة ومبولحي يواصل الغياب

بلماضي يحضر خطة "الكان" أمام بورندي غدا

يستعد الناخب الوطني، جمال بلماضي، إلى وضع آخر اللمسات على الخطة التكتيكية والتشكيلة الأساسية، التي سيعتمد عليها خلال كأس أمم إفريقيا 2023 بكوت ديفوار، خلال الودية الثانية لـ"محاربي الصحراء" بالطوغو، غدا، أمام المنتخب البورندي، الأقوى والأكثر تنظيما من نظيره الطوغولي، الذي واجهه زملاء محرز قبل أيام، وفازوا عليه بثلاثية نظيفة، في وقت يواصل فيه مبولحي المصاب الغياب عن التدريبات، مقابل وصول زغبة إلى لومي أول أمس.

ت.عمارة

وركز بلماضي خلال تدريبات، أول أمس، على الاسترجاع بعد ودية الطوغو، الجمعة الماضي، حيث خضع اللاعبون الذين بدأوا تلك المواجهة إلى عمل خفيف، في وقت خضع فيه اللاعبون الآخرون إلى مجموعة من التدريبات البدنية والعمل المكثف، تبعا للبرنامج الذي سطره الناخب الوطني قبل تربص الطوغو، الذي سيحرص خلاله على الرفع من جاهزية لاعبيه البدنية وتوحيد مستواهم البدني، على اعتبار أن البعض منهم يعاني من نقص بدني واضح، تبعا لعدة معطيات مرتبطة بنقص المنافسة والإصابات، في صورة بن ناصر وزروقي وتوغاي وبلايلي وسليماني، علما أن الحارس رايس وهاب مبولحي غاب عن تدريبات أول أمس، بداعي الإصابة، مع توقعات بعودته للمشاركة في التدريبات منذ حصة أمس المسائية، والتي شهدت مشاركة الحارس مصطفى زغبة، الذي انضم إلى معسكر "الخضر" قادما من السعودية، بوصفه اللاعب رقم 26، الذي اختاره بلماضي لتعويض أمين غويري المصاب.

ويرتقب أن يوظف جمال بلماضي تشكيلته المثالية في ودية بورندي، المقررة غدا على ملعب كيفي بالعاصمة الطوغولية لومي، والاعتماد على الرسم التكتيكي المنتظر انتهاجه خلال منافسة "كان 2023"، من أجل وضع آخر اللمسات الفنية والتكتيكية على تشكيلة "المحاربين"، قبل السفر إلى كوت ديفوار يوم 10 جانفي المقبل، والدخول في أجواء المسابقة الإفريقية إلى غاية أول موعد رسمي يوم 15 جانفي، عندما يواجه زملاء رياض محرز المنتخب الأنغولي، في افتتاح مباريات المجموعة الرابعة، على ملعب السلام بمدينة بواكي، ويأتي التأكيد على رغبة بلماضي في إصراره على إجراء ودية بورندي دون حضور الجماهير ولا وسائل الإعلام، لا سيما أن الاتحاد الجزائري لكرة القدم، بالتنسيق مع السلطات الطوغولية، قرر وضع إجراءات صارمة جدّا من أجل تفادي نقل ودية الجزائر وبورندي على أي منصة، وعلى وجه التحديد "فايبسوكيا"، بعد أن قام أحد الصحفيين الطوغوليين بنقل ودية الجزائر والطوغو، عبر حسابه الرسمي، ما خلف آنذاك ردود فعل واسعة في الجزائر، وهو الأمر الذي لا تريد "الفاف" ولا بلماضي تكراره أمام بورندي، خاصة أن هذه الودية هي الأخيرة قبل انطلاق كأس أمم إفريقيا.

تحسبا لتنقلهم إلى كوت ديفوار لمتابعة "الكان"

وزارة الصحة تضع إجراءات وقائية لضمان سلامة المناصرين

وضعت وزارة الصحة "مخططا صحيا خاصا" لضمان تنقل أنصار الفريق الوطني الراغبين في حضور فعاليات كأس إفريقيا للأمم لكرة القدم، المزمع تنظيمها بكوت ديفوار، يتضمن إجراءات ترمي إلى ضمان سلامتهم، حسب ما أفاد به، أمس الأحد، بيان للوزارة.

وتذكر الوزارة المواطنين الراغبين في التنقل إلى كوت ديفوار، بالإجراءات المتخذة بهذا الخصوص، ضمانا لسلامة المناصرين، قبل وأثناء وبعد فترة إقامتهم في البلد المستضيف والمتمثلة في "التلقيح الإجباري ضد الحمى الصفراء"، مشيرة أن: "الاستفادة من التلقيح كفيلة بتوفير الحماية اللازمة ضد هذا المرض، ويكون ذلك قبل مغادرة أرض الوطن"، لافتة إلى أنه ب"إمكان المستفيدين من التلقيح، الحصول على دفتر التلقيح الدولي".

كما أوصت الوزارة يضيف البيان. بضرورة "العلاج الوقائي الكيميائي ضد الملاريا، الذي يعتمد على تناول الأدوية المخصصة لذلك، قبل وأثناء وبعد فترة الإقامة في البلد المستضيف لكأس أمم إفريقيا"، مذكرة في هذا الصدد بالمراكز المخصصة لعملية التلقيح ضد الحمى الصفراء والعلاج الوقائي ضد الملاريا.

وتتوزع هذه المراكز على الجزائر العاصمة (معهد باستور الحامة، المركز الاستشفائي الجامعي بباب الواد، و المؤسسة الاستشفائية المتخصصة القطار)، وهران (المؤسسة العمومية للصحة الجوارية الواجهة البحرية)، عنابة (المؤسسة العمومية للصحة الجوارية مصلحة الوقاية والعيادة متعددة الخدمات العربي خروف).

كما شددت وزارة الصحة على ضرورة، "احترام الإجراءات الوقائية الاحترازية طوال فترة الإقامة، من خلال ارتداء القناع الواقي عند الضرورة، الغسل المتكرر والجيد لليدين بالصابون أو السائل المطهر"، وكذا "ضرورة الحماية من الأمراض المنقولة جنسيا و عدوى فيروس نقص المناعة البشرية (الايدز)".

وبخصوص الإجراءات المتعلقة باحترام إجراءات النظافة الغذائية، أكدت وزارة الصحة على وجوب "تناول المياه المعدنية، غسل الفواكه والخضر بالمياه الصالحة للشرب، وغسل اليدين بشكل متكرر".

أما فيما يتعلق بالحماية من لدغات الحشرات، فقد أوصت الوزارة ب"ارتداء ملابس خفيفة ومغطية (أكمام طويلة و سراويل و أحذية مغلقة)، استخدام المنتجات الطاردة للحشرات (مستحضرات، بخاخ، كريمات) على الأجزاء المكشوفة و تجديد التطبيق بانتظام"، مشددة على "الأهمية القصوى" للاستشارة الفورية في حالة الحمى أثناء الإقامة و بعد العودة.

ق.ر

قبيل أيام عن انطلاق كأس إفريقيا 2023

الكشف عن قائمة لاعبي المنتخب الوطني بالأرقام

كشفت الكنفدرالية الإفريقية لكرة القدم (كاف)، عن قوائم اللاعبين النهائية بالأرقام، للمنتخبات الـ24 المشاركة في نهائيات كأس إفريقيا للأمم-2023 (المؤجلة الى 2024)، والتي تقام بكوت ديفوار من 13 جانفي إلى 11 فيفري المقبل.

و. توفيق

وفقا للقواعد الجديدة، "يسمح لكل اتحادية عضو مشاركة، بتقديم مجموعة نهائية من اللاعبين يصل عددهم إلى 27 لاعبا، مع 23 عنصرا فقط، يمكن اختيارهم في كل مباراة خلال المنافسة"، حسب بيان "الكاف" على موقعها الرسمي أول أمس، وأضافت الهيئة، بأنه "لا يمكن استبدال لاعب في القائمة النهائية للمنتخب، إلا في حالة الإصابة الخطيرة، في موعد لا يتجاوز الـ24 ساعة قبل المباراة الأولى للمنتخب المعني".

وقد أختار المدرب الوطني جمال بلماضي 26 لاعبا لهذه الدورة، من بينهم أربعة حراس مرمى.

وفقد حافظت كوادر الفريق الجزائري على الأرقام، التي سبق وأن لعبت بها خلال الكؤوس الافريقية السابقة، على غرار القائد رياض محرز (رقم 7)، اسلام سليماني (رقم 13)، بغداد بونجاح (رقم 9) ويوسف عطال (رقم 20) و العائد يوسف بلايلي (8).

قائمة لاعبي المنتخب الوطني بالأرقام:

1. مصطفى زغبة (ضمك، السعودية)
2. عيسى ماندي (فياريال الإسباني)
3. كيفن غيتون (ميتز الفرنسي)
4. أمين توغاي (الترجي الرياضي)
5. أحمد توبة (ليتشي الإيطالي)
6. رامز العربي زروقي (فينورد الهولندي)
7. رياض كريم محرز (الأهلي السعودي)
8. يوسف بلايلي (مولودية الجزائر)
9. بغداد بونجاح (السد القطري)
10. سفيان فيغولي (قارة جمرك التركي)
11. حسام عوار (روما الايطالي)
12. آدم محمد وناس (ليل الفرنسي)
13. إسلام سليماني (كوريتيبا البرازيلي)
14. هشام بوداوي (نيس الفرنسي)
15. ريان آيت نوري (وولفرهامبتون الإنجليزي)
16. أنتوني لويس ماندريا (كان الفرنسي)
17. فارس شعيبي (آنتراخيت فرانكفورت الألماني)
18. أمين عمورة (سانت غيلوار البلجيكي)
19. نبيل بن طالب (ليل الفرنسي)
20. يوسف عطال (نيس الفرنسي)
21. رامي بن سبعيني (بوروسيا دورتموند الألماني)
22. إسماعيل بن ناصر (ميلان الإيطالي)
23. رايس مبولحي (شباب بلوزداد)
24. زين الدين بلعيد (اتحاد العاصمة)
25. ياسر لعروسي (شيفيلد يونايتد الإنجليزي)
26. أسامة بن بوط (اتحاد العاصمة).

في قائمة نشرتها "الكاف"

عمورة ضمن 10 لاعبين يجب متابعتهم في "الكان"

وضعت الكنفدرالية الإفريقية لكرة القدم "كاف"، اللاعب الدولي الجزائري محمد أمين عمورة، الناشط في نادي سانت جيلواز البلجيكي لكرة القدم، ضمن قائمة عشرة لاعبين يجب متابعتهم خلال الطبعة الـ34 لنهائيات كأس إفريقيا للأمم2023 ، (المؤجلة إلى 2024)، بكوت ديفوار.

وجاء في بيان الهيئة القارية: "إذا لم يعد كبار السن اللامعون الآخرون في المنتخب الجزائري مثل محرز، فيغولي وسليماني قادرين على التألق، فيجب أن يكون، محمد أمين عمورة، المفتاح خلال نهائيات كأس أمم إفريقيا، تألق عمورة في البطولة البلجيكية في بداية هذا الموسم، ولديه الفرصة لقيادة "الخضر" الآن، لتحقيق المجد القاري".

وبات اللاعب الجزائري يتألق مع فريقه في البطولة البلجيكية، حيث وقع 16 هدفا في كل المنافسات، فباستثناء مباراة ثمن نهائي كأس بلجيكا أمام المضيف بيفيرين(2–0)، تمكن عمورة من التسجيل في جميع اللقاءات، ضمن مختلف المنافسات خلال شهر ديسمبر الجاري، آخرها كان في منافسة أوروبا ليغ، أمام ليفربول الانجليزي (2–1)، هذا التألق اللافت جعل أسهمه ترتفع في سوق الانتقالات الأوروبية، وقد يغادر في "الميركاتو" الصيفي للانضمام إلى فريق أوروبي كبير. وإلى جانب عمورة (23 سنة)، تضم القائمة العديد من الأسماء اللامعة على غرار ساديو ماني السنغالي وفنسنت أبو بكر الكاميروني، هذا الأخير، قائد "الأسود غير المروضة" خلال المنافسات السابقة، وأفضل هداف في النسخة السابقة التي جرت ببلده برصيد 8 أهداف.

و. توفيق

إمانويل أديبايور (نجم منتخب طوغو الأسبق):

الجزائر لديها كل الفرص للظفر بلقب كأس إفريقيا للأمم

أكد اللاعب والنجم الأسبق للمنتخب الطوغولي إيمانويل أديبايور، بأن المنتخب الجزائري يمتلك كل الفرص من أجل الظفر بلقب كأس أمم افريقيا، التي تستضيفها كوت ديفوار بداية من 13 جانفي الجاري.

وأوضح أديبايور في تصريحات خص بها التلفزيون العمومي الجزائري، بعد نهاية اللقاء الودي، الذي جمع المنتخب الوطني، بالمنتخب الطوغولي أول أمس: "الجزائر لديها فريق جيد للغاية كما رأينا، أتمنى حظا سعيدا لهم في كأس الأمم اللافريقية، ولماذا لا التتويج باللقب القاري".

وأضاف أديبايور في ذات الصدد: "الجزائر تلعب بشكل جيد للغاية و تناور بالكرة حسب ما رأيته في اللقاء الودي، نبيل بن طالب كان جيدًا جدًا، يلعب بشكل بسيط، ويتخذ قرارات صحيحة، مع محرز وسليماني في الأمام، أعتقد أنه لديكم كل المؤهلات للفوز بكأس الأمم الإفريقية، ولكن عليكم الحذر من هذه المنافسة، التي دائما ما تحمل الكثير من المفاجآت".

و. توفيق

مدرب سبورتنغ البرتغالي يشيد بالجزائري غايتان

أشاد مدرب نادي سبورتنغ لشبونة البرتغالي، روبن أموريم، باللاعب صاحب الأصول الجزائرية، رفيق غايتان، المحترف في نادي إستوريل البرتغالي، واصفا إياه باللاعب المهاري، لكنه استبعد ضمه خلال فترة التحويلات الشتوية الحالية بحجة أنّ فريقه يضم اللاعب الانجليزي، ماركوس إدوارد، الذي يشبه كثيرا النجم الجزائري الواعد.

ونجح غيتان في بعث مشواره الكروي من نادي إستوريل هذا الموسم، بعد أن عانى في المواسم الماضية من كابوس الإصابات، وقال أموريم في تصريحات إعلامية بخصوص رأيه حول اللاعب رفيق غايتان: "من الواضح أنه لاعب، يتمنى أي مدرب أن يكون تحت تصرفه، إنّه لاعب مهاري ورائع"، قبل أن يرد بخصوص الأخبار التي تتحدث عن اهتمام نادي سبورتنغ بضمه، قائلا:

"هل نحن مهتمون به؟ لا لأنه يشبه كثيرا لاعبنا ماركوس إدوارد"، لكنه ترك الانطباع بأنه سيتابع ملف غايتان مستقبلا، وأوضح: "دعونا نرى ما يمكن أن يحدث مستقبلا، نعم، أود أن أقول نعم، ربما نفكر بالفعل في ذلك خلال فترة التحويلات الصيفية".

ت. عمارة

حجام لم يتفق مع فريقه السابق وانتقاله "يتأجل"

أكدت، أمس، صحيفة "ليكيب" الفرنسية بأن الدولي الجزائري، جوان حجام، مدافع نادي نانت الفرنسي، لم يتوصل إلى اتفاق مع فريقه السابق، أف سي باريس، من أجل العودة إليه خلال فترة التحويلات الشتوية الحالية بنظام الإعارة، بعد أن كان عانى من مشكلة عدم المشاركة بانتظام مع نانت منذ بداية الموسم الجاري، وهو العامل الرئيس الذي حرمه من التواجد في قائمة "الخضر"، لكأس أمم إفريقيا 2023 بكوت ديفوار.

وكان حجام انضم إلى نانت الصيف الماضي، لكنه لم ينجح في حجز مكانة أساسية مع الفريق، حيث اكتفى لحد الآن بخوض 8 مباريات فقط، كلها كبديل، ما دفعه للتفكير في تغيير الأجواء، بحثا عن فرصة اللعب بانتظام، وأوعزت صحيفة "ليكيب" فشل انتقال حجام إلى أف سي باريس إلى عدم توصله إلى اتفاق مع مسؤولي النادي الباريسي.

ت. عمارة

فيما حدد خطة بديلة

الخليفي يمنح مبابي آخر فرصة

يتفاءل مسؤولو باريس سان جيرمان، بشأن مستقبل نجم الفريق كيليان مبابي، لكنهم في الوقت نفسه باتوا يرفعون شعار "لا أحد فوق النادي".

لذلك وضع باريس سان جيرمان خطة بديلة للتعامل في مرحلة "ما بعد مبابي"، في حال حسم أمره بمغادرة ملعب "حديقة الأمراء" الميركاتو الصيفي المقبل، وحسب صحيفة "آس" الإسبانية، فإن باريس سان جيرمان لا يرغب أيضا في الانتظار طويلا، خشية التعرض لموقف محرج في نهاية المطاف يضعه في مرمى انتقادات الجماهير ويعرض مشروعه الرياضي للخطر، وأضافت: "باريس بدأ في تصميم استراتيجية جديدة تتضمن وجود بديل جاهز لضمه (فورا) إذا رحل مبابي".

ولا يزال الرئيس ناصر الخليفي والإدارة التنفيذية لباريس يثقون في بقاء مبابي، لكن في ظل عدم وضوح الرؤية، أعدوا شبكة أمان اقتصادية ورياضية لتقليل الأضرار، واستطردت ذات الصحيفة: "كان تخلي كيليان عن مكافآت الولاء حاسما في هذا السياق"، وأكدت الصحيفة، أن باريس سان جيرمان قدم عقدا جديدا طويل الأجل على طاولة مبابي، خاصة أن هناك رغبة قوية في بقائه.

وسيتفاوض سان جيرمان مع مبابي خلال الأسبوع المقبل، ولا ينوي الضغط على اللاعب بعد ذلك، إن رفض التجديد، ولا يرغب أي من الطرفين في إطالة أمد هذه المفاوضات، أو التسبب في أجواء سيئة داخل الفريق، قبل مواجهة ريال سوسيداد في دوري أبطال أوروبا، "لأن الهدف المشترك هو الفوز باللقب الأوروبي في النهاية".

علاوة على ذلك، فإن العلاقة بين مبابي والخليفي جيدة، على عكس الأوقات الأخرى، رغم أن أساس استراتيجية رئيس باريس سان جيرمان سيكون "لا أحد فوق المؤسسة"، كما قال في الصيف الماضي.

وبعد فوز باريس بكأس السوبر الفرنسي، اعترف مبابي بأنه ليس من المنطقي استمرار الغموض طويلا حول موقفه، خاصة مع الأخذ في الاعتبار أن سان جيرمان قدم له عرضا نهائيا للتجديد.

واعترف مبابي بأنه لا يريد تكرار معاناة 2022، إذ يرغب في بلوغ المرحلة الحاسمة من الموسم وهو غير مشتت التفكير، للتركيز على أهداف النادي الفرنسي.

للإشارة، ينتهي تعاقد مبابي بنهاية الموسم الجاري، ولم يحسم موقفه النهائي بعد، لكن الأقرب هو رحيله إلى خارج فرنسا.

• ق.ر

أسطورة ليفربول:
أسلوب كلوب يناسب مبابي

يعتقد غاري مكأليستر، أسطورة ليفربول، أن أسلوب لعب يورغن كلوب، مدرب "الريدز"، يناسب الفرنسي كيليان مبابي، مهاجم باريس سان جيرمان. وقال مكاليستر، في تصريحات أبرزتها شبكة "لو سبورت 10" الفرنسية: "أعتقد أن أندية مثل ليفربول يجب أن تكون موجودة دائما، عندما يصبح نجم عالمي مثل كيليان مبابي متاحا في الميركاتو"، مضيفا: "إذا كانت هناك فرصة لجسم الصفقة، وإذا كان عقد مبابي يتماشى مع الميزانيات وطريقة إدارة النادي، فيجب أن يكون ليفربول مهتما، بقدر ما أنا مهتم أيضا بالصفقة"، وتابع: "سنرى ما سيحدث.. لكن من حيث الأسلوب، فإن طريقة لعب يورغن كلوب هجومية، وهذا سيناسب مبابي".

وواصل: "سترغب الأندية الخمسة أو الستة الكبرى في العالم، دائما، في التنافس على ضم مبابي.. وليفربول موجود ضمن هذه المجموعة، واختتم: "على مدى السنوات القليلة الماضية، قال الناس إن الخطوة التالية لمبابي هي ريال مدريد.. لكن ليفربول كان موجودا أيضا في السباق على جود بيلينغهام.. لا أفهم لماذا لن يتمكن من ليفربول من ضم كيليان، إذا كانت الصفقة تناسبهم". وسبق أن ذكرت صحيفة "لو باريزيان" الفرنسية، أن ليفربول منافس أكثر خطورة وشراسة لباريس على صفقة مبابي من ريال مدريد.

ق.ر

أنشيلوتي:
برشلونة سينافس على كل الألقاب

أكد الإيطالي كارلو أنشيلوتي، المدير الفني لريال مدريد الإسباني، أن الغريم التقليدي برشلونة يقاتل على كل الألقاب في الموسم الحالي، رغم الانتقادات الموجهة له.

وقال عقب المباراة، خلال تصريحات نقلتها صحيفة "موندو ديبورتيفو" الكتالونية، ردا على سؤال حول موقف برشلونة قبل السوبر الإسباني: "أراهم بحالة جيدة، لأنهم ينافسون على جميع الألقاب"، مضيفا: "لا يعجبني الحديث عن وضع المنافسين.. لكن برشلونة سينافس على كل البطولات". وبخصوص ترشيح ريال مدريد للفوز بالسوبر، أجاب أنشيلوتي: "إنها منافسة قصيرة جدا، ونحن قريبون من الفوز بها.. لكن توجد منافسة قوية من أتلتيكو مدريد وبرشلونة، وأوساسونا أيضا.. نحن نستعيد لاعبينا، وواثقون من قدرتنا على التتويج".

وبشأن الظهور الرسمي الأول للاعب التركي، أردا غولر، مع الريال، قال: "ليس في أفضل حالاته البدنية.. لكنه أثبت جودته، وكان من المهم أن يلعب دورا مع الفريق"، وأردف: "يجب أن نكون صبورين معه، وقد أظهر جودته في الشوط الأول.. الأهم أنه عاد، رغم أنه يحتاج لتحسين لياقته البدنية"، وعن مهاجمه إبراهيم دياز، علق: "بالنسبة لي، أخطأ في العديد من التمريرات، لكنه كان حاسما.. في ركلة الجزاء، والهدف الثاني، والتمريرة الحاسمة للهدف الثالث"، واستطرد المدرب الإيطالي: "في الشوط الأول، أخطأنا في العديد من التمريرات.. لكن في الشوط الثاني كان الأداء أفضل"، وأتم: "لاعبو أرانديننا حاولوا اللعب بقدر الإمكان.. في الشوط الأول كان لديهم المزيد من الفرص، لكن خلال الشوط الثاني تراجعوا قليلا في الأداء البدني".

وقاد أنشيلوتي الميرينغي إلى ثمن نهائي كأس ملك إسبانيا، بالفوز (3-1) على أرانديننا، مساء أول أمس (السبت).

ق.ر

سان جيرمان يستهدف صفقة باهظة

يستهدف باريس سان جيرمان تدعيم صفوفه خلال الميركاتو الشتوي الجاري، ويضع عينه على أحد نجوم البطولة الإنجليزية الممتازة.

وحسب صحيفة "ماركا" الإسبانية، يتواجد البرازيلي برونو غيماريش، لاعب وسط نيوكاسل يونايتد، على رادار باريس سان جيرمان، وأضافت: "غيماريش سيحجز مكانه في التشكيل الأساسي في باريس، على الرغم من التعاقد مع غابريل موسكاردو من كورينثيانز"، وأردفت: "لن يكون رحيل برونو سهلا حيث يمتد عقده حتى عام 2028، كما يتواجد شرط جزائي في عقده تبلغ قيمته 115 مليون يورو".

ونال غيماريش، إعجاب الإسباني لويس إنريكي مدرب باريس سان جيرمان، في صدام الفريقين في دور المجموعات من رابطة أبطال أوروبا، وشارك برونو أساسيا في فوز نيوكاسل على باريس (4-1) وصنع الهدف الثاني، كما لعب المباراة الثانية على ملعب "حديقة الأمراء" بالكامل.

وانضم غيماريش إلى نيوكاسل في جانفي 2022، قادما من أولمبيك ليون، وبات عنصرا أساسيا في الفريق تحت قيادة المدرب إيدي هاو.

• ق.ر

حسب صحيفة "سبورت":
لينغارد يعرض نفسه على برشلونة

يتمنى أحد لاعبي مانشستر يونايتد سابقا، ارتداء قميص برشلونة خلال الفترة المقبلة، من أجل إعادة إحياء مسيرته الذابلة.

ووفقا لصحيفة "سبورت" الإسبانية، عرض الإنجليزي جيسي لينغارد، اللاعب السابق لمانشستر يونايتد، خدماته على البارصا، في شهر جانفي الجاري، وأشارت إلى أن لينغارد يعد خيارا يسير التكلفة، يستطيع برشلونة ضمه مجانا، رغم وجود قيود مالية على النادي الكتالوني. موضحة في الوقت نفسه أن إجمالي الصفقة (شاملة الراتب)، أقل من مليوني يورو، ولينغارد حاليا بدون ناد عقب الرحيل عن نوتنغهام فورست، حيث يتدرب الآن في دبي، انتظارا للعثور على فريق للانطلاق مجددا في مسيرته الاحترافية.

ويرى لينغارد أن برشلونة يمكن أن يصبح نقطة مميزة لإعادة الانطلاق، والعودة إلى الأضواء مرة أخرى.

ويستطيع لينغارد اللعب في خط الوسط أو خلف المهاجمين أو على الجناحين، ولديه مهارة كافية للتأقلم سريعا مع أسلوب تشافي هيرنانديز مدرب برشلونة.

ق.ر

بيلينغهام يخطف الأنظار بلفتة إنسانية

خطف جود بيلينغهام نجم ريال مدريد، الأنظار، خلال الفوز (3-1) على أرانديننا، أول أمس، والعبور إلى ثمن نهائي كأس ملك إسبانيا.

وحسب صحيفة "موندو ديبورتيفو" الإسبانية، فإن بيلينغهام كان لطيفا للغاية مع الجماهير، ومع كل شخص طلب منه صورة، ولم يشارك الدولي الإنجليزي في اللقاء، وظل على مقاعد البدلاء، إلا أن الكاميرات التقطته خلال موقف إنساني مع أحد الأطفال من حاملي الكرات، في ملعب "مونتيسيلو".

يذكر أن بيلينغهام أبهر ريال مدريد وجماهيره، بتسجيله 17 هدفا وصناعته 5 أخرى، خلال 22 مباراة خاضها حتى الآن رفقة الملكي، في مختلف المسابقات المحلية والقارية.

ق.ر

موقع "إكس":
جائزة جديدة تؤكد تفوق غارناتشو في 2023

نجح الأرجنتيني أليخاندرو غارناتشو، جناح مانشستر يونايتد، في التتويج بجائزة جديدة تتعلق بالأداء الذي قدمه في نهاية العام الماضي مع فريقه الإنجليزي.

وأعلن المان يونايتد، عبر حسابه بموقع "إكس" (تويتر سابقا)، السبت الماضي، تتويج غارناتشو بجائزة أفضل لاعبي الفريق في شهر ديسمبر الماضي، وأشار إلى مشاركة غارناتشو في 8 مباريات على مدار الشهر الماضي، سجل خلالها هدفين وصنع مثلهما، وكان الدولي الأرجنتيني، البالغ من العمر 19 عاما، قد لعب دورا في عودة يونايتد الدرامية أمام أستون فيلا في جولة البوكسينغ داي، ليقود فريقه للفوز بنتيجة 3-2، وحصد غارناتشو جائزة لاعب الشهر بناء على تصويت الجماهير، إذ حصد 64٪ من الأصوات، متفوقا على جوني إيفانز وكوبي ماينو.

ولأول مرة هذا الموسم، ينجح لاعب في المان يونايتد في الحفاظ على الجائزة لشهرين متتاليين، ليؤكد غارناتشو مدى ثباته على مستواه المميز في الفترة الأخيرة.

ق.ر

طالبت بتسهيل الحصول على الذخيرة

فيدرالية الصيادين تمنح 57 رخصة لأعضائها المؤهلين

- تثمين لفتح موسم الصيد ودعوة إلى توفير مساحات أكبر
- الصيد الجائر والتغيرات المناخية قضت على بعض الطرائد
- صيد الكلاب الضالة عمل تطوعي لا غير
- تكوين 600 صياد ودورة تكوينية جديدة في فيفري

أعرب رئيس فيدرالية الصيادين لولاية البليدة، لطفي مرسلي، عن ترحيبه بقرار الافتتاح الرسمي لموسم الصيد من طرف وزير الفلاحة، بعد مرور أكثر من 30 سنة على تجميد الصيد في كل ولايات الوطن، متمنيا بالمناسبة، أن توافق مصالح ولاية البليدة على طلب السماح بممارسة الصيد بالأراضي التي تم اقتراحها، كون المنطقة التي لا تتوفر على مساحات تسمح بممارسة الصيد، على اعتبار أن غالبيتها محميات أو أراض مملوكة لخواص، مطالبا أيضا، بالإفراج عن الذخيرة لفائدة الصادين المستوفين لكل الشروط القانونية، ليتمكنوا من ممارسة هواياتهم، ومنه المساهمة في القضاء على الصيد العشوائي.

» رشيدة بلال

تعتد هواية صيد الحيوانات البرية، أو ما يسمى" بالطرائد"، من الهوايات المحببة لدى عدد كبير من سكان ولاية البليدة، على اختلاف شرائحهم العمرية، حسب رئيس فيدرالية الصيادين لطفي مرسلي، الذي أشار، في تصريح خص به "المساء"، إلى الإقبال الكبير على تعلم كل ما يتعلق بالصيد على مستوى الفيدرالية، التي بدورها تبادر في كل مرة إلى الإشراف على تنظيم دورات تكوينية، وتقديم رخص صيد، بمعية محافظة الغابات، لمن أنهوا تكوينهم، مشيرا في السياق، إلى أن ولاية البليدة تحصي أكثر من 600 صياد حائز على رخصة الصيد مسجل لدى الفيدرالية، وأكثر من ألف صياد ينتظر الحصول على الرخصة، بعد أن حاز على تكوين حول كل ما يتعلق بالطرق القانونية لممارسة نشاط الصيد، متمنيا في الإطار، أن تستجيب المصالح الولائية وتوافق على القطع الأرضية الخمس، التي تم اقتراحها لممارسة الصيد في كل من بلدية بوقرة وحمام ملوان والعفرون وبلدية أولاد السلامة، ليباشر فيها صيادو البليدة هوايتهم، على غرار الصيادين في باقي ولايات الوطن.

قلة الفضاءات يحرم الصيادين من هوايتهم

تتطلب هواية ممارسة الصيد، حسب رئيس الفيدرالية، أن تقوم الجمعية بتأجير أرض لممارسة الهواية، غير أن الإشكال على مستوى البليدة، يتمثل في كون الأراضي التابعة للدولة مساحتها صغيرة، بينما باقي الأراضي تابعة للخواص، وحتى يسمح بممارسة الصيد لابد أن تقدر المساحة بـ250 هكتار، وأمام هذا، سعت

الفيدرالية، حسب المتحدث، إلى البحث عن بعض الأراضي التي تستجيب للمعايير القانونية، حيث تم تحديد خمس قطع أرضية واقتراحها على المصالح الولائية، في انتظار الموافقة عليها والشروع في ممارسة النشاط، من هواة الصيد، بعد انقطاع دام لسنوات.

وفي انتظار ذلك يردف المتحدث، "هناك أيضا مساع لممارسة هواية الصيد في بعض الولايات التي تتوفر على أراض واسعة، على غرار ولاية المدية، في إطار التبادل بين الصيادين بشكل قانوني". من جهة أخرى، أشار المتحدث إلى أن هواية الصيد بالنسبة لهم، لا تقتصر على صيد الطرائد فقط، إنما سبق للمصالح الولائية وأن تواصلت مع الفيدرالية من أجل القضاء على الخنزير البري، حيث تم القيام ببعض عمليات الصيد للتقليل من انتشار هذا الحيوان، بعد الشكاوى الكثيرة لسكان الشريعة، لافتا إلى أن هذا النشاط يدخل في إطار العمل التطوعي الذي تقدمه الفيدرالية لصالح المجتمع.

تسليم 57 رخصة لصيادين مكونين ودورات تكوينية جديدة في الأفق

وحول أهمية الصيد كهواية محببة لدى الكثيرين، أشار المتحدث إلى أن هواية الصيد لا تتوقف عند كونها هواية قنص وقتل الطريدة، إنما هي عملية غاية في الأهمية، لأنها تقضي من جهة، على الصيد العشوائي، ما يعني أن العملية تتم في إطار قانوني، بالتالي يتم محاربة الصيد الجائر الذي يتم بالاعتماد على الأضواء الكاشفة، ويستهدف بعض المحميات، أين يتم قتل حيوانات نادرة، مردفا: "خاصة أن الصيد العشوائي شهد في السنوات الأخيرة تزايدا كبيرا"، مضيفا: "وقفنا على حالات تم فيها صيد حيوانات في مرحلة التكاثر وأخرى لحيوانات نادرة"، بالتالي حسبه : "فإن الافتتاح الرسمي لموسم الصيد يساعد على تقنين الصيد، الذي بدوره يحافظ على التوازن الإيكولوجي للبيئة".

على صعيد آخر، أكد المتحدث أن الفيدرالية وفي إطار برنامجها السنوي لمحاربة الصيد العشوائي، قامت مؤخرا بتسليم 57 رخصة صيد للصيادين المشاركين في الدورة التكوينية العاشرة، ومنه الانطلاق في التحضير لدورة تكوينية جديدة، تبدأ شهر فيفري المقبل، استجابة للطلبات الكثيرة على طلب التكوين في مجال الصيد، لافتا في السياق، إلى أن الفيدرالية تمكنت من تكوين 600 صياد محترف يمارس الهواية بطريقة قانونية.

التغيرات المناخية تهدد هواية الصيد

قال المتحدث: "ما نرغب في لفت الانتباه إليه، سواء على مستوى ولاية البليدة أو الولايات المجاورة، أن عدد الطرائد سواء تعلق الأمر بطيور الحجل أو الأرانب البرية التي يتم صيدها، أصبح قليلا في السنوات الأخيرة"، مرجعا ذلك إلى عدة أسباب، أهمها التغيرات المناخية وما ترتب عليها من شح في الأمطار، والحرارة الشديدة والجفاف خاصة ببعض الولايات، إلى جانب الصيد العشوائي الذي يمارسه أشخاص غير محترفين، ما أساء إلى الهواية وإلى الكائنات البرية.

وردا على سؤال "المساء"، حول ما إذا كان صيد الكلاب الضالة يدخل ضمن نشاطهم، أشار المتحدث إلى أن جمعيات الصيادين في الحقيقة، نشاطها ينحصر في صيد الطرائد البرية ممثلة في طائر "الحجل" وطائر "الزرزور"، والأرانب البرية، غير أن الجمعيات تبادر في حالات استثنائية إلى صيد الكلاب الضالة، للمساهمة في الحد من انتشار هذه الحيوانات التي أصبحت تشكل تهديدا للساكنة، خاصة في بعض البلديات، داعيا في هذا الإطار، إلى إعادة فتح محشر الكلاب الضالة على مستوى بلدية بني مراد، لإبادة هذه الحيوانات بطريقة رحيمة.

من خلال 16 خرجة ميدانية

التكفل بـ71 مدمن مخدرات بعنابة

قدمت مؤخرا، الجمعية الولائية لمكافحة المخدرات للشباب بولاية عنابة، الدعم والعلاج لـ71 مدمن مخدرات، تم تحويله لمؤسسة مختصة في العناية ومعالجة مثل هذه الحالات الواقعة ببلدية البوني، بفضل تدخل الجمعية الولائية لمكافحة المخدرات وسط الشباب، والتي تنشط منذ سنوات في مرافقة مدمني المخدرات والأقراص المهلوسة.

يقوم هذا التنظيم بإقناعهم في الالتحاق بالمؤسسة، من أجل متابعة علاجهم وإقلاعهم عن تناول المخدرات ومختلف أنواع السموم الأخرى، ولتعزيز التواصل مع فئة الشباب المدمنين، تنظم الجمعية الولائية لمكافحة المخدرات وسط الشباب، خرجات ميدانية مع تنظيم حملات تحسيسية عديدة وسط مدينة عنابة وما جاورها، بالنزول إلى الأحياء الفوضوية والتجمعات السكنية التي تكثر فيها مثل هذه الظواهر السلبية، بالتنسيق مع مختصين في علم النفس وأطباء يساعدون على تهدئة نفسية المدمنين على المخدرات والاستماع لمشاكلهم اليومية، ومن ثم ايجاد حلول لهم.

وفي سياق متصل، برمجت الجمعية الولائية لمكافحة المخدرات وسط الشباب، خرجات إلى التجمعات السكنية الجديدة، منها المدينة الجديدة ذراع الريش، أين نظمت يوما تحسيسيا لفائدة شباب هذا القطب الحضري، حيث قدمت لهم نصائح حول مخاطر الإدمان.

وذكرت مصادر الجمعية، أن مصالح الدرك الوطني والشرطة تقوم بمرافقة أعضائها في توزيع المطويات، خاصة خلال اليوم الخاص بمكافحة المخدرات، ناهيك عن تنظيم ندوات ومداخلات، بحضور أساتذة ومصالح الأمن، بدور الشباب والمراكز الثقافية، كما توزع على الحضور المطويات، لتحسيسهم بخطورة الوضع.

وقد تم برمجة خلال السنة المنقضية، أكثر من 16خرجة ميدانية تحسيسية، عرفت نجاحا كبيرا، ساهمت في إقناع العديد من الشباب في الالتحاق بالجمعية والتوقف النهائي عن المخدرات.

سميرة عوام

تشديد على عدم إقصاء ذوي الهمم منها

البليدة تحصي 59 ألف طلب قفة رمضان

كشف والي البليدة إبراهيم أوشان، على هامش أشغال الدورة العادية الرابعة للمجلس الشعبي الولائي، عن تسجيل 59 ألف طلب للاستفادة من قفة رمضان، وأوضح أن الطلبات الكثيرة تعكس مدى الاحتياج، الأمر الذي يتطلب حسبه "تخصيص أغلفة مالية كبيرة بتمويل من وزارة التضامن والداخلية والولاية، توجه لدعم الفئات الهشة والمعوزة، آملا في تقليص عدد المحتاجين، من خلال خلق فرص شغل تحول المحتاجين إلى عمال، ومنه التقليص من قائمة المحتاجين والفقراء على مستوى الولاية. وحذر المسؤول، في سياق ذي صلة، من إقصاء أي شخص محتاج، وتحديدا من ذوي الاحتياجات الخاصة، من الذين تستوفي فيهم الشروط، لافتا إلى أن الأولوية في فئة قفة رمضان، هي لفائدة ذوي الاحتياجات الخاصة من المعوزين والفقراء. من جهة أخرى، وجه والي البليدة تعليمات صارمة إلى رؤساء الدوائر، للأخذ بعين الاعتبار الفئات الهشة من ذوي الإعاقة، الذين قدموا ملفات الحصول على قفة رمضان، من أجل أن يحظوا بالأولوية، وحتى لا يتم إقصاؤهم لأي سبب من الأسباب.

للإشارة، تم بمناسبة اختتام أشغال الدورة العادية الرابعة الدراسة والمصادقة على تغطية شبكة الهاتف النقال بولاية البليدة، والدراسة والمصادقة على المخطط التوجيهي للمدينة الجديدة بوعينان، وطرح انشغالات الأعضاء في عدة قطاعات، خاصة ما تعلق منها بالسكن والصحة، وحسب رئيس المجلس الشعبي الولائي عبد المومن داود، فإن أهم مخرجات الدورة، قرار اقتناء جهاز "غما ليف" الموجه لجراحة الأعصاب، حيث تم تسجيل البرنامج رسميا في إطار صندوق مكافحة السرطان، الذي يعتبر مكسبا للولاية وكذلك "السكانير" الذي تعزز به قطاع الصحة ببلدية الأربعاء، وقريبا جهاز مماثل في بلدية العفرون.

رشيدة بلال

مؤسسة إعادة التأهيل بن جراح (قالمة)

اختتام جولة مكتبة المطالعة العمومية

اختتمت فعاليات التظاهرة الثقافية، التي نظمتها مديرية الثقافة والفنون لولاية قالمة، بالتنسيق مع المصالح الخارجية المكلفة بإعادة الإدماج الاجتماعي للمسجونين بقالمة، تحت إشراف مجلس قضاء قالمة، حيث نظمت جولة لمكتبة المطالعة العمومية المتنقلة مرفقة بأنشطة ثقافية، فكرية، أدبية، تاريخية، وكذا معارض ومسابقات فكرية لفائدة المساجين، عبر مؤسسات الوقاية وإعادة التأهيل المتواجدة بالولاية.

المبادرة تندرج في إطار مواصلة تفعيل الاتفاقية المبرمة بين وزارتي الثقافة والفنون والعدل، وإحياء لذكرى مظاهرات 11 ديسمبر 1960، واليوم العالمي للغة العربية المصادف لـ18 ديسمبر من كل سنة، وتحوي المكتبة المتنقلة على أكثر من 7 آلاف كتاب في مختلف المجالات، علاوة على برمجة مسابقة لأحسن خمسة (05) ملخصات لكتب، أشرف على تقييمها مختصون في المجال من مديرية الثقافة والفنون للولاية، حيث تم تخصيص جوائز للفائزين الخمسة (05) تتمثل في كتب قيمة للمطالعة.

وعرفت التظاهرة على مستوى مؤسسة إعادة التأهيل بن جراح، جولة لمكتبة المطالعة العمومية المتنقلة، مرفقة بأنشطة ثقافية ومسابقات فكرية لفائدة النزلاء المساجين، وندوة ذات طابع نفسي واجتماعي، ليتم في الختام، توزيع شهادات وهدايا تشجيعية متمثلة في كتب للمطالعة للفائزين الخمسة الأوائل، وتقديم مواعظ دينية، من تقديم إمام مسجد ممثلا لمديرية الشؤون الدينية والأوقاف بقالمة، ومداخلة في المجال الدعم النفسي والاجتماعي وقراءات شعرية.

وردة زرقين

"جذور" مصطفى بوستة

التشكيل يغوص في العمق الإفريقي

يقدم الفنان التشكيلي والنحات مصطفى بوستة عصارة أعماله الفنية، في معرض بعنوان "جذور"، بقصر الثقافة "مفدي زكريا" حيث يعود في إبداعاته إلى التاريخ والطبيعة، ليحكي قصة الحياة على الأرض، ويضم أعمالا فنية تزاوج بين الفن التشكيلي والنحت، من بينها مجموعة لوحات تجريدية تحاكي التاريخ القديم للجزائر، من خلال رسومات صخرية كالتي نجدها في صحراء الطاسيلي، وكذا مجسمات تعبيرية مبتكرة، تم تشكيلها من استعمال مواد معدنية مسترجعة.

ق.ث

يقدم الفنان في القسم الأول من معرضه، مجموعة من اللوحات الفنية التي تغلب عليها الألوان الترابية، والتي تحيل بالزائر مباشرة إلى العمق الإفريقي بكل مكوناته وثقافته، سواء من حيث الأشكال أو المواضيع التي اقتبس منها الفنان أجواء إبداعية. وتظهر في قلب كل لوحة، ملامح إنسانية تتماهى مع الألوان التي مزجتها ريشة الفنان بإبداع، والتي تنم عن ثقافة صاحبها وتشبعه بمرجعيات تراثية أصيلة، كما استعمل بوستة تقنيات اللصق، في حين تجسدت في إحدى اللوحات أبيات شعرية لنزار قباني، وكأن الفنان يفسح المجال للغة المكتوبة لتترجم الرسم أو العكس. يبتكر الفنان في لوحاته، عوالم مرتبطة بالإنسان والطبيعة، فثمة أشكالا متعددة لحيوانات، كالسمكة والحمار والحصان، قد تبدو غريبة للوهلة الأولى، لأنها غير مكتملة أو استوقفتها ريشته لتخلد بها لحظات وجودية، ولكنها تضفي جمالا وتمنح معان للأعمال المعروضة. وأغلب هذه اللوحات أنجزها الفنان في فترات متباينة، بعضها في بداية الألفين وبعضها في التسعينات، في حين أن أخرى حديثة، وتم إنجازها العام الماضي، وهي تعكس رحلة تأمل وبحث طويل. في القسم الثاني من هذا المعرض، يقف الزائر أمام تجربة فنية غير مألوفة، ومنذ الوهلة الأولى، حينما يلاقي عند مدخل القاعة مجسما ضخما لحيوان فرس البحر، مصنوع من أوراق معدنية مسترجعة، وسرعان ما يكتشف مجسمات أخرى صنعت بدقة وذات حجم كبير. ومن بين هذه المجسمات، سفينة راسية وسط القاعة، وصدف عتيق، وكذلك طيور وحصان هزيل وشجرة وزواحف وأشكال أخرى استخرجها الفنان من التراث البيولوجي للجزائر، التي تزخر بكم هائل من المستحاثات، كقواقع الرخويات والأسماك المتحجرة أو النباتات والأشجار المتحجرة. ويعتبر مصطفى بوستة من الفنانين الجزائريين العصاميين، وقد اشتهر بأعماله الفنية التي تحاكي الطبيعة واشتغاله وفق ما يعرف بـ«الفن الخام"، الذي يعتمد أساسا على سيرورة الابتكار أولا وقبل كل شيء. ويستمر معرض "جذور" إلى غاية 27 جانفي الجاري.

شركة أمريكية تشتري حقوق "سوق خيتروفكا" و"4 رموز" الروسي

اشترت شركة أمريكية حقوق عرض فيلم "سوق خيتروفكا و4 رموز"، للمخرج الروسي المشهور كارين شاه نزاروف، بعد عرضه في دور السينما الروسية في ماي 2023 .وصرح بذلك للصحفيين، مدير عام ورشة "موسفيلم" السينمائية الروسية، ومخرج الفيلم كارين شاه نزاروف.

وقال إن "علاقاتنا مع أمريكا انقطعت بالطبع، على الرغم أن الأمريكيين اشتروا فيلم "خيتروفكا..." الروسي، واشترته شركة في كاليفورنيا، ولا أظن أنه سيعرض في دور السينما، بينما لا أستبعد أنه سيعرض أونلاين على الإنترنت". ولم يذكر شاه نزاروف اسم تلك الشركة، مشيرا إلى أن الأوضاع الحاصلة في الولايات المتحدة معقدة إلى حد ما. لكن السياسة ليس كل مرة يمكن أن تؤثر على البزنس. مع ذلك، فإن هذا الأمر يستبعد تماما في أوروبا الشرقية".

يقوم سيناريو الفيلم على أحداث واقعية، حيث قرر مسرح موسكو الفني عرض مسرحية ماكسيم غوركي "في الحضيض"، وطلب مؤسسا المسرح ستانيسلافسكي ونيميروفيتش - دانتشينكو من الكاتب والصحفي الروسي فلاديمير غيلياروفسكي، الذي يعرف جيدا سوق "خيتروفكا" المشهور بلصوصه، بأن يكون مرشدا لهما في هذا الحي الإجرامي في موسكو.

وتم تأليف السيناريو بناء على قصص فلاديمير غيلياروفسكي. وتضم بطولة الفيلم أنفيسا تشيرنيخ، يفغيني ستيشكين، أليكسي فيرتكوف وغيرهم.

(تاس)

فيلم "حنبعل" بين الرفض والقبول

يزين تمثال القائد العسكري لمدينة قرطاج "حنبعل" بلحيته الخفيفة، أروقة المتحف الواقع على هضبة المدينة التاريخية والمطلة على سواحل البحر المتوسط، لكن لا أحد من الزائرين يمكنه التنبؤ بشكل ثابت، حول ما إذا كان القائد الملهم أسود البشرة أم أبيض. ولم يسبق أن ظهر "حنبعل" في فيلم سينمائي عالمي، بسبب الموازنة الضخمة التي تستدعيها مثل هذه الأفلام، عدا بعض الأشرطة الوثائقية التي تؤرخ لمدينة قرطاج، والصراع في حوض المتوسط مع الإمبراطورية الرومانية.

وكالات

لكن الجدل طفا على السطح، مع إعلان منصة الأفلام السينمائية العالمية "نتفليكس" عن إنتاج فيلم عالمي، يروي بطولات القائد القرطاجي "حنبعل"، لاسيما معاركه ضد روما، ومنح البطولة فيه للممثل الأمريكي الشهير دانزل واشنطن ذي البشرة السوداء.

وقد أسندت كتابة الفيلم لجون لوغان، الحائز على جائزة "الأوسكار" في ثلاث مناسبات، وهو من كتب فيلمي "ذي أفياتور" و«جلادياتور" لريدلي سكوت، فيما سيتولى أنطوان فوكوا مهمة الإخراج. وقالت وزيرة الثقافة في تونس، حياة قطاط القرمازي، إن الوزارة تقوم بمساع لتصوير مشاهد من الفيلم في تونس، دون أن تعلق على الجدل القائم بشأن ملامح "حنبعل".

لكن النقاش الذي سيطر على وسائل الإعلام ومواقع التواصل الاجتماعي، حول مدى مصداقية الفيلم، وصل إلى حد مطالبة النائب ظافر الصغيري في كلمة له في البرلمان، الخارجية التونسية، بأن تتصدى لإنتاج هذا الفيلم، بدعوى المخاوف من انتهاك التاريخ.

وقال الباحث في التاريخ القديم والمتخصص في تاريخ قرطاج القديمة، أبولبابة النصيري، إن تونس شهدت تحولات سكانية متواترة، مع توافد العديد من الأعراق، غير أن هذه التحولات سبقت زمن "حنبعل" بفترة بعيدة. يستدل الباحث على ذلك بشكل السكان القدامى الذين يطلق عليهم "البربر"، وهؤلاء لم يكونوا في رأيه سودا ولا علاقة لهم بجنوب الصحراء، وأبرز ميزاتهم أنهم يملكون شعرا أملس وأنوفا معقوفة عالية وعظام خد عالية، كما أن الرجال يتميزون بكثافة الشعر في الوجه والجسم.

ويعود النصيري إلى العملات المعدنية التي تم صكها في حقبة "حنبعل"، والتماثيل التي تم نحتها معتمدة على شكل القائد العسكري، وهي تبدو متقاربة في رسم ملامح الوجه كثيف الشعر والأنف المعقف والحاجب البارز والعيون الغائرة. ويقول النصيري "حدث نفس الجدل مع قصة إنتاج فيلم كليوباترا. هؤلاء الذين يروجون لفكرة المصريين القدامى من أفريقيا جنوب الصحراء، لهم توجهات قومية أفريقية. لكن أفريقيا مثل كل القارات، تضم عدة أعراق وألوان".

مع ذلك، ينظر شق آخر في تونس، إلى فكرة إنتاج الفيلم عن "حنبعل"، كحملة تسويق مهمة لمدينة قرطاج التاريخية، ولتونس كوجهة سياحية جاذبة في حوض المتوسط، بغض النظر عن الجدل الدائر حول لون القائد التاريخي.

على "نتفليكس"

"الدولة العميقة" مسلسل كويتي يبوح بأسراره

انطلقت منصة "نتفليكس" العالمية، في عرض المسلسل الكويتي "الدولة العميقة" (The Deep State) للمخرج سعيد المارق الذي ركز عدسات كاميراته على جوانب من الواقع السياسي الكويتي. وشاركت "نتفليكس" متابعيها عبر حسابها بموقع "إكس" (تويتر سابقا) مجموعة من صور المسلسل، معلقة عليها بالقول "جبت لكم خطة الإجازة يا جماعة"، مشوقة بذلك جمهورها العريض لمشاهدة العمل الذي وصف بأنه الإنتاج الأضخم في الخليج.

المسلسل المكون من ثماني حلقات من تأليف فيصل البلوشي، وإخراج سعيد المارق، وإنتاج منصة شاشا وموسيقى تصويرية يوسف كزوم، ويضم نخبة من النجوم بينهم سعد الفرج، جاسم النبهان، خالد البريكي، فيصل العميري، يعقوب عبدالله، بشار الشطي، خالد المظفر، روان بن حسين، عبدالله البلوشي، مشاري الفريح، عبدالقدوس إسماعيل، جاسم البلوشي، محمد أشكناني، زينب بهمن، ونجاح الخطيب.

تبدأ أحداث المسلسل البوليسي، في إطار من التشويق والإثارة بحادثة تحطم طائرة حربية، وهو ما كان سببا في تورط وزير الأمن القومي في قضايا فساد، لينطلق ضابطان في البحث عن الحقيقة، قبل أن يكتشفا العديد من الخبايا والأسرار الصادمة.

ويعد مسلسل "الدولة العميقة" من أضخم الأعمال من حيث الإنتاج والتقنيات المستخدمة في تاريخ الدراما العربية، فقد تم تصوير معظم مشاهده في كوبا، بالإضافة إلى عدة دول أخرى، منها لبنان وتركيا. وحرص فريق العمل على الترويج له، حيث شاركت النجمة الكويتية روان بن حسين متابعيها على حسابها بـ«إنستغرام"، صورة من الملصق الإعلاني للمسلسل، تظهر فيها بمفردها معلقة عليها بالقول "وأخيييييييير !!!!!!!!!!!!".

وأبدى مخرج العمل من جهته، حرصا شديدا على الترويج لمسلسله، ونقل آراء وتفاعلات جمهور المنصة العالمية العريض، عبر خاصية الستوري بحسابه على "إنستغرام". ومن المنتظر أن يحقق المسلسل التلفزيوني الذي عرض لأول مرة بالكويت، في الرابع عشر سبتمبر الماضي، مشاهدات عالية، بوصفه "تجربة تستحق الإشادة والتقدير، لأنها تحمل رغبة نحو الخروج عن المألوف في المضمون، وفيها جهد مبذول في الإنتاج والتنفيذ". وفق حساب على "إنستغرام" يدعى "بحر"، فـ«الدولة العميقة" يقدم نظرية المؤامرة بشكل جريء. ويتحدث مسلسل "الدولة العميقة" عن صفقة طائرات مشبوهة، يكشفها حادث مأساوي، بسبب خلل في إحدى الطائرات.

وكالات

مهرجان المسرح العربي 14 في العراق

"ثورة" في "بغداد" للتنافس على "جائزة القاسمي"

يطير العمل المسرحي "ثورة" للمخرج عبد الاله مربوح، وإنتاج المسرح الجهوي لسيدي بلعباس، إلى العاصمة العراقية بغداد، ليتواجد ضمن المنافسة الرسمية للمهرجان العربي للمسرح، في المسار الأول، للظفر بجائزة "الدكتور سلطان بن محمد القاسمي"، وتأتي هذه المشاركة بعدما فازت المسرحية، مؤخرا، بجائزة أحسن عرض متكامل في الدورة 16 للمهرجان الوطني للمسرح المحترف، المنتهية مجرياته منذ أيام.

دليلة مالك

يؤدي أدوار هذه المسرحية، المنتجة في إطار إحياء ستينية استرجاع السيادة الوطنية، مجموعة من الممثلين، على غرار نوال بن عيسى، سعاد جناتي، عبد الله جلاب، وأحمد بن خال. وقد اقتبس نصها يوسف ميلة وهشام بوسهلة عن نصي "الجثة المطوقة" و"الأجداد يزدادون ضراوة" لكاتب ياسين، فيما وقع الإخراج عبد الاله مربوح، والسينوغرافيا يوسف عابدي عن تصميم عبد القادر جريو.

واستعدادا لهذه المشاركة، قدمت بالمسرح الجهوي لسيدي بلعباس، أول أمس، "ثورة" وسط حضور جماهيري كبير لعشاق الفن الرابع، الذين توافدوا على المسرح لرؤية العرض المتوج بالجائزة الأولى لأحسن عمل مسرحي متكامل، في المهرجان الوطني للمسرح المحترف. وقد تجاوب الجمهور الحاضر، من مثقفين وشخصيات فنية وشباب وعائلات مع العرض المسرحي، الذي أنتجه المسرح الجهوي لسيدي بلعباس سنة 2023، وأبدع في تصميمه الفنان عبد القادر جريو، بمشاركة ثلة من الفنانين القديرين والشباب، على غرار الفنانة سعاد جناتي ونوال بن عيسى وأحمد سهلي وأحمد بلخال وعبد الاله مربوح وأبوبكر الصديق بن عيسى والفنان القدير عبد الله جلاب.

وحسب رئيسة مصلحة البرمجة والاتصال بالمسرح الجهوي لسيدي بلعباس، عباسية مدوني، فإن مسرحية "ثورة" جسدت عملا مسرحيا متكاملا، من خلال نصوصها المقدمة بصيغة شعرية لهشام بوسهلة ويوسف ميلة، مشيرة إلى أن "المسرحية تحكي نضال أمة اتجاه الحريات والقضايا العادلة، والتي تمثل فيها الثورة الجزائرية عينة من عينات النضال الإنساني التاريخي".

أضافت ذات المتحدثة، أن "العرض المسرحي جاء عن طريق رصيد كثيف من الممارسة الميدانية والاتجاهات الاخراجية، التي انطلق منها الفنان عبد القادر جريو، الذي أراد لهذه الشخصيات أن تقدم رسالة نضالية بأبعاد تاريخية، يكون فيها الفعل المسرحي والعمل الدرامي شعرا بالدرجة الأولى"، لافتة إلى "أن تقمص شخصيات مريان ولخضر ونجمة ليس بالشيء الهين، إنما جسد إيمان فريق العمل بهذه الشخصيات وأبعادها والهدف الذي ترمي إليه".

من جهته، أوضح مدير المسرح الجهوي رشيد جرورو، أن "هذا العمل المسرحي هو ثمرة عمل دؤوب لفريق عمل متكامل، اشتغل بجدية منذ الصيف الماضي على ركح المسرح، مع الموسيقار عبد القادر صوفي، والسينوغرافي يوسف عبدي، من أجل تجسيد النصوص العالمية لكاتب ياسين ذات الأبعاد التاريخية، على غرار "الجثة المطوقة" و"الأجداد يزدادون ضراوة"، وتقديمها في هذا المشهد المميز الذي توج بالجائزة الكبرى، ضمن فعاليات المسرح الوطني المحترف دورة "سيد أحمد أقومي"، مشيرا إلى أن "هذا العمل المسرحي سيشكل مجالا خصبا لطلبة قسم الفنون بجامعة جيلالي اليابس في سيدي بلعباس، من أجل إثراء البحوث الجامعية في هذا المجال".

وأبرزت من جانبها الفنانة سعاد جناتي، التي أدت شخصية مريان، الجهود التي بذلها فريق العمل من أجل إنجاح هذا العرض المسرحي، الذي توج بأحسن عرض مسرحي متكامل، بفضل العمل المشترك والجدي للممثلين والمخرج ومصمم العرض والسنوغرافيا والمرافقة الصوتية، مشيرة إلى أن "تقمصها لشخصية مريان كان بمثابة تحد كبير، نجحت في تحقيقه بفضل دعم فريق العمل لها".

وسيكون العرض الجزائري مقدما يوم 11 جانفي بمسرح "الرشيد" في بغداد، وحسب ما علمت "المساء"، فإن الوفد المرافق للمسرحية، سيشمل أيضا حضور المخرجين المسرحيين أحمد رزاق، حليم زدام، الباحث عبد الناصر خلاف، والدكتوران جميلة زقاي ومحمد بوكراس.

يعتبر مهرجان المسرح العربي، الذي تأسس بالإمارات في 2009، من طرف الهيئة العربية للمسرح، أحد أهم مهرجانات الفن الرابع بالبلدان العربية، حيث يمنح منذ 2011 "جائزة القاسمي" لأحسن عرض مسرحي.

كانت المسرحية الجزائرية "جي بي أس" لمحمد شرشال، من إنتاج المسرح الوطني الجزائري، قد توجت في 2020 بجائزة أحسن عرض مسرحي عربي، في إطار الدورة 12 للمهرجان، التي نظمت بالعاصمة الأردنية عمان.

وتعد دورة بغداد المرتقبة من 10 إلى 18 جانفي الجاري، بأن تكون الأكبر من حيث المشاركين، وعددهم 600 مشارك، يمثلون 21 دولة عربية، وسيكون مسرحيون من الصومال وجيبوتي حاضرين لأول مرة، فضلا عن تمديد أيام المهرجان إلى تسعة، وبرمجة سلسلة من الندوات الفكرية والعروض داخل وخارج المنافسة.

سيترأس لجنة تحكيم المهرجان، الممثل والمخرج المسرحي السوري أيمن زيدان، بعضوية الدكتور سامح مهران من مصر، حسام أبوعيشة من فلسطين، علي الفلاح من ليبيا والدكتور هشام زين الدين من لبنان.

وتقف الدورة الجديدة للمهرجان عند فلسطين وما تعيشه من أحداث مؤلمة، إذ سيقدم العرض المسرحي "مترو غزة" يوم الافتتاح، قبل الحفل الرسمي، كما ستنظم ندوة فكرية حول المسرح في فلسطين، من خلال نقل ثلاث تجارب مختلفة، بعد نهاية حفل الافتتاح.

يوم دراسي حول "تمظهرات التراث الأمازيغي في الفنون"

إبراز التأثير في الهوية الجزائرية

ينظم قسم الفنون بكلية اللغة العربية وآدابها واللغات الشرقية بجامعة الجزائر "2"، الأربعاء القادم، يوما دراسيا حول "تمظهرات التراث الثقافي الأمازيغي الجزائري في الفنون"، لمناقشة "ما هو تأثير الموروث الثقافي في الهوية الجزائرية بين الأمس والحاضر؟" و"ما مدى انعكاس التراث الأمازيغي في الفنون والأدب؟".

نوال جاوت

يسعى اليوم الدراسي إلى إبراز مدى انعكاس هذا الموروث الأمازيغي بمختلف فئاته: الترقي، القبائلي، الشاوي، المزابي، الشنوي، الشلحي والقوراري، على المجتمع الجزائري الآن، ومدى تجلياته في مختلف الفنون، لاسيما وأن التراث الأمازيغي برز منذ مئات السنين، ومثال على ذلك، الأداء المسرحي لشخصية "أمغار أوشقوف" بشكل من أشكال التعبير الذي مارسه المواطن العادي بين أفراد عائلته، تعبيرا عن دخول الموسم الفلاحي، والذي يعتبر مناسبة يحتفلون به كل سنة، منذ مئات السنين في المجتمع الجزائري، وتختلف طقوسها من منطقة لأخرى، كل بعاداته وتقاليده الخاصة، وهي احتفائية ينابر الغنية عن التعريف.

يحاول اليوم الدراسي، الإشارة إلى مثل التراث الغنائي الأمازيغي، وبروز الثقافة الأمازيغية في اللوحة التشكيلية وفي التصميم الداخلي للبيوت القبائلية، وفي الأثاث والصناعة التقليدية، وغيرها من الإنتاج الفني الإبداعي، في ظل التراث الثقافي الأمازيغي. حيث سيناقش المشاركون محورين أساسيين هما "تجليات التراث الثقافي الأمازيغي في الفنون والأدب" و"تمثلات الهوية الجزائرية في التراث الثقافي المادي وغير المادي".

أشارت ديباجة اليوم الدراسي، إلى أن التراث الأمازيغي يعتبر تعبيرا جليا عن الهوية الوطنية، ويعرف تنوعا ثقافيا وفنيا متميزا في الموروث الجزائري، يتعلق بالعادات والتقاليد التي تعتبر من المكونات الثقافية التي يحملها الفرد في كل مكان. وتنعكس الهوية أيضا على التعبيرات الفنية في المجتمع، من مسرح ورقص وموسيقى وفنون تشكيلية وتصميم وفنون تقليدية، كصناعة الحلي والأواني وتزيين الأثاث وتصميم الملابس بطابع أمازيغي أصيل متميز. ويبقى الجانب الثقافي من التعبير الفني رافدا من روافد تشكيل الهوية الأمازيغية الجزائرية. وتتمثل مكونات التراث الأمازيغي في مجمل الرموز والفنون الأدبية والحكايات الشعبية والغناء والحركات والنشاطات الاحتفالية بكل خصوصياتها الثقافية

المعرض الفني التضامني "غزة، روح الروح"

ريشة بوخالفة ترسم الوجه الآخر للعدوان على غزة

يحتضن رواق "زوار آرت" بالجزائر العاصمة، معرضا في فن الكاريكاتير، للرسام باقي بوخالفة، تحت عنوان "غزة، روح الروح"، تضامنا مع فلسطين وتنديدا بالعدوان الصهيوني على قطاع غزة، حيث تبرز الأعمال المعروضة، معاناة ومآسي سكان القطاع، بسبب العدوان الصهيوني الهمجي المستمر منذ 7 أكتوبر الماضي.

ق. ث

يسلط هذا المعرض، عبر 36 لوحة فنية كاريكاتيرية، الضوء على المآسي اليومية للفلسطينيين في قطاع غزة، في ظل الإبادة الجماعية التي يرتكبها الكيان الصهيوني، من خلال رسومات تعبر خصوصا عن معاناة النساء والأطفال، وتجسد مشاهد مروعة عن جرائم الكيان المحتل. وتندد الأعمال المعروضة بهذه الجرائم، باعتبارها عدوانا بربريا ووصمة عار في جبين الإنسانية، حيث يرصد بوخالفة بأنامله همجية الكيان الذي يتعمد قصف المستشفيات وروض الأطفال والمدارس والمنازل، وحتى دور العبادة والمسنين. وتبرز بعض اللوحات ما يتكبده يوميا الأطفال الأبرياء في القطاع من آلام نفسية وجسدية، جراء القصف والتهجير القسري، بينما تؤكد أخرى على أهمية مقاطعة المنتجات الاستهلاكية العالمية التي تمول الحرب الصهيونية على القطاع. كما تشجب بعض الأعمال ازدواجية الخطاب الدولي تجاه ما يحدث في غزة، بينما يثمن الرسام من جهة أخرى، موقف دول عربية مساندة للفلسطينيين، وكذا شخصيات رياضية معروفة بتعاطفها مع المأساة الانسانية في غزة.

يقدم بوخالفة من خلال أعماله، التي لا تتوفر على عناوين، محطات بارزة من الحرب البشعة على القطاع، حيث يتساءل عبرها عن الموقف اللاإنساني للأنظمة والإعلام في العالم الغربي من هذه الحرب، ومن الإبادة الجماعية في حق الفلسطينيين، وكذا الموقف المخزي لمختلف الهيئات الدولية.

من جهة أخرى، عرف هذا اللقاء الذي يدوم إلى 25 جانفي الجاري، تقديم محاكاة فنية، بمشاركة أطفال تعكس مشاهد اغتيال البراءة في القطاع، وخصوصا مشهد الجد الذي كان يحمل جسد حفيدته الصغيرة، الشهيدة "ريم"، وهو يردد عبارة "روح الروح"، التي تحولت لمشهد أيقوني، لما تحمله من ألم وحرقة، ومنها استمد الرسام عنوان معرضه. بالمناسبة، أشار بوخالفة لـ"واج"، إلى أن معرض "غزة، روح الروح"، هو "مبادرة لإبراز تضامنه كفنان جزائري مع غزة، وتلاحمه المطلق مع القضية الفلسطينية، وهو واجب أخلاقي في هذا الظرف"، كما قال، مضيفا أن الكاريكاتير "من أبرز الأنواع الفنية المرتبطة بنقد الواقع وأكثرها قدرة على التعبير وإبراز القضايا الجوهرية الإنسانية، حيث يمكن فهمها بسهولة ومن جميع الناس ..". وتخرج باقي بوخالفة من المدرسة العليا للفنون الجميلة بالعاصمة، وقد شارك في العديد من المعارض والورشات الفنية داخل الجزائر وخارجها، كما له مؤلف حول فن الكاريكاتير بعنوان "اللوز، واحد أكبر من اثنين" (2010).

عنابة
حجز 5540 كيس "شمة" و1150 علبة سجائر

حجزت مصالح أمن دائرة البوني بولاية عنابة، خلال الأسبوع الماضي، على إثر عمليات مراقبة، شملت المحلات التجارية، 5540 كيس من "الشمة المقلدة" و1150 علبة سجائر ذات صنع أجنبي، مع اتخاذ كافة الإجراءات القانونية اللازمة في حق المخالفين للقانون، كما تم تقديمهم أمام وكيل الجمهورية لدى محكمة الحجار الابتدائية، للنظر في قضية الموقوفين.

سميرة عوام

مصادرة 4 ملايير ومبالغ هامة من عملات أجنبية

تمكنت، أول أمس، فرقة البحث والتدخل لأمن ولاية عنابة، على إثر عمليات متفرقة، من توقيف 3 أشخاص تتراوح أعمارهم مابين 47 و59 سنة، مشتبه فيهم في قضايا مخالفة التشريع والتنظيم الخاصين بالصرف وحركة رؤوس الأموال من وإلى الخارج، مع حجز مبلغ مالي بالعملة الوطنية، يفوق 4 ملايير وواحد وسبعين مليون سنتيم، إلى جانب مبلغ مالي يفوق 14282 أورو، ومبلغ مالي يقدر بـ4044 دولار أمريكي، ومبلغ مالي يقدر بـ630 دولار كندي، إضافة إلى مبالغ مالية معتبرة من 13 عملة أجنبية أخرى، و06 آلات لعد النقود، وسيارتين سياحيتين، مع حجز أسلحة بيضاء محظورة. وقد تم اتخاذ كافة الإجراءات اللازمة في حقهم.

سميرة عوام

362 قضية اعتداء على قصر

سجلت مؤخرا، فرقة حماية الأحداث، التابعة لدرك ولاية عنابة، خلال سنة 2023، أكثر من 362 قضية تتعلق بفئة القصر، من بينها 187 قضية تمت معالجتها من قبل فرقة الأحداث، كون الضحية والمشتكى منه قاصران، و175 قضية تمت معالجتها بالتنسيق مع باقي فرق الدرك الوطني، لأن أحد طرفي القضية قاصر، مضيفا أنه تم تسجيل خلال نفس السنة، حوالي 30 قضية تتعلق بالاغتصاب، الفعل المخل بالحياء والتحرش الجنسي، إضافة إلى عدة قضايا تتعلق بالخروج من المنزل.

ووفق بيان لذات الهيئة الأمنية، فإن الفرقة تحرص على استقبال الضحايا القصر وسماعهم وتقديم النصائح لهم وحمايتهم من الانحراف،

وتوفير الاستقرار النفسي لهم، كما وفرت المجموعة الإقليمية للدرك الوطني بعنابة، طقم تركيب الصور لسماع الأطفال الذين يتعرضون للاعتداء والتحرش، وهو طقم من الصور، يشبه الألعاب التركيبية، تساعد الطفل على تحديد مواصفات وهوية المجرمين.

سميرة عوام

توقيف مروج المخدرات وسط الأحياء الشعبية

تمكنت قوات شرطة الأمن الحضري الخامس بعنابة، أول أمس من توقيف مسبوق قضائيا يبلغ من العمر 55 سنة، مشتبه فيه في ترويج المخدرات، وسط الأحياء الشعبية، مع حجز 646.5 غرام من المخدرات، وأسلحة بيضاء محظورة ومبلغ مالي من عائدات الترويج. وبعد استكمال كافة الإجراءات القانونية، قدم المشتبه فيه أمام وكيل الجمهورية لدى محكمة عنابة، عن قضية حيازة وتخزين وعرض المخدرات بطريقة غير شرعية، لغرض المتاجرة.

سميرة عوام

الشلف
حجز مهلوسات ومخدرات

تمكنت شرطة المرسى بأمن ولاية الشلف، من شل نشاط مروجين للمواد المخدرة وحجز مهلوسات ومخدرات صلبة. عملية الإطاحة بالمعنيين البالغين من العمر 20 و28 سنة، المنحدرين من بلدية سيدي عبد الرحمان، تمت عقب توقيفهما يوم 28 ديسمبر المنقضي، على مستوى نقطة مراقبة أمنية بالمدخل الشرقي لمدينة المرسى، أين تم ضبطهما متلبسين بحيازة 6 أقراص من نوع "بريغابالين"، ومبلغ مالي، وبتعميق التحريات والتحقيق في القضية، تمكن عناصر الضبطية القضائية، بعد تفتيش قانوني لمساكنهما، من حجز بمسكن أحدهما 120 قرص من دواء "بريغابالين 300 ملغ"، و16 قرصا من المخدرات الصلبة من نوع "إكستازي"، وكمية من المخدرات (قنب هندي) بوزن 12.6 غراما، كما تبين أنهما كانا ينشطان عبر محور بلديات سيدي عبد الرحمان والمرسى وتنس.

فيما أنجز ملف جزائي ضد المشتبه فيهما عن قضية العرض على الغير بطريقة غير مشروعة، مواد مخدرة، لغرض الاستهلاك الشخصي، قدما بموجبه أمام الجهات القضائية المختصة بمحكمة تنس، التي خصتهما بأمر إيداع.

م. عبدالكريم

المغير
تلقيح 80 بالمائة من الأبقار

تتواصل في ولاية المغير، حملة تلقيح قطعان الأبقار، للوقاية من الحمى القلاعية، كما اتخذت موازاة مع ذلك، جملة من الإجراءات الاحترازية لتفادي انتشار هذا الداء، حسبما علم اليوم الجمعة، من مسؤولي مديرية المصالح الفلاحية.

وقد بلغت نسبة التلقيح المتواصلة 80 بالمائة، لما مجموعه 103 رأس من الأبقار، مثلما أوضحت لـ"وأج"، وردية بلعقبي، مديرة المصالح الفلاحية لولاية المغير.

من جهتها، نشرت السلطات الولائية بالمغير، تعليمة تحث على تشديد إجراءات المراقبة والتفتيش في المناطق المشتبه بإصابتها، لتسهيل مهام الكشف عن أي حالة إصابة، وفي حالة وجود أي إصابة أو شك، فقد وضعت الجهات المعنية تحت تصرف المربين والموالين، أرقام هواتف الأقسام الفرعية للفلاحة والمصلحة البيطرية، كما أشير إليه.

س. ق

مستغانم
6 جرائم سيبرانية خلال شهر

سجلت فرقة مكافحة الجرائم السيبرانية بمصالح أمن ولاية مستغانم، خلال شهر ديسمبر الماضي، 6 قضايا إجرامية سيبرانية، تورط فيها 7 أشخاص، حسبما أفاد به بيان هذا السلك الأمني.

أوضح البيان أن القضايا التي عالجتها ذات الفرقة، خلال هذا الشهر، تتعلق "بالسب والقذف ونشر الأخبار المغلوطة عبر مواقع التواصل الاجتماعي، والنصب والاحتيال والتحريض على العنف والمساس بحرمة الحياة الخاصة للأشخاص"، من خلال الفضاء السيبيراني.

وبعد تلقيها للشكاوى، باشرت الفرقة الأمنية تحقيقاتها في مختلف القضايا، تحت إشراف النيابة المختصة، واستعانت بالتحريات التقنية الدقيقة والإمكانات التي سخرتها المديرية العامة للأمن الوطني، من أجل الوصول إلى الفاعلين، يضيف المصدر. وأفضت التحقيقات إلى التعرف على هوية المتورطين وتوقيفهم وهم 7 أشخاص، كما جرى توضيحه. وبعد استيفاء كافة الإجراءات القانونية، أنجزت مصالح الشرطة ملفات إجراءات قضائية ضد الموقوفين، وتمت إحالتهم على الجهات القضائية المختصة.

ق. م

سيدي بلعباس
تطهير 45 هكتارا من المفارغ العشوائية والنقاط السوداء

قام مركز الردم التقني للنفايات في سيدي بلعباس، بتطهير 47 هكتارا من المفارغ العشوائية والنقاط السوداء، عبر ست بلديات خلال السنة الماضية، حسبما علم لدى مديرة البيئة، صافية جابر.

أوضحت السيدة جابر، أنه تم في هذا الإطار، رفع أكثر من 65 ألف طن من النفايات، على مساحة 47 هكتارا على مستوى بلديات الطابية ومزاورو وتلاغ وبن عشيبة الشيليلة وبن باديس وتيغاليمات.

وفيما يتعلق بالحصيلة التطوعية لجمع النفايات ببلدية سيدي بلعباس، كشفت ذات المسؤولة، أنه تم في الفترة الممتدة من يناير إلى أكتوبر 2023 إنجاز 65 عملية، مكنت من رفع أكثر من 36 ألف طن من النفايات الهامدة، مشيرة إلى أنه تم تخصيص مبلغ 5 ملايين دينار لتسيير النفايات بعاصمة الولاية، والقضاء على النقاط السوداء والمفارغ العشوائية، واقتناء حاويات مخصصة للفرز الانتقائي للنفايات البلاستيكية.

وذكرت السيدة جابر، أن العمليات التطوعية لجمع النفايات على مستوى الولاية، مست في نفس الفترة 14 دائرة، حيث مكنت من رفع أكثر من 49 ألف طن من النفايات الهامدة.

وستتواصل عمليات القضاء على النقاط السوداء والمفارغ العشوائية خلال السنة الجارية، حيث يمول قطاع البيئة على مضاعفة الجهود للتكفل بالنفايات، لاسيما مع ترقب دخول مفرغة مراقبة النفايات لبلدية المسيد حيز الخدمة عما قريب، بقدرة استيعاب 35 طنا في اليوم لمدة 15 سنة، وفقا لما أشير إليه.

ق. م

معسكر
فتح 9 مساجد لإقامة صلاة الجمعة

رخصت مصالح ولاية معسكر، لفتح تسعة مساجد أمام المصلين من أجل إقامة صلاة الجمعة، ويتعلق الأمر بمسجد الإصلاح في غريس، مسجد كعب بن عمرو في دوار سوياح، في سيدي عبد المومن، مسجد عمر بن الخطاب في دوار العزارة، في ماوسة، مسجد عرفات في دوار الباقيس، في عين فكان، مسجد التوبة في دوار أولاد بوخلوة ومسجد ثابت بن خالد بن النعمان في دوار العرايسية، ومسجد عروة بن الزبير في دوار سيدي عبد الرحمان بن أحسن، ومسجد عبد الله بن مبارك في دوار أولاد مبارك في عين فارس، ومسجد سهيل بن عمرو في دوار البخاليل في تيغنيف.

ع. ياسين

رفع القيود عن 85 مشروعا استثماريا

مست عملية رفع القيود الإدارية عن المؤسسات الاستثمارية والصناعية، حسب والي معسكر، 85 مشروعا استثماريا في مجالات الصناعة والفلاحة، وهي العملية التي مكنت من خلق 4298 منصب عمل دائم، بالإضافة إلى آلاف المناصب غير المباشرة.

ع. ياسين

800 مليون لتجهيز مدارس غريس وسيدي بوسعيد

أعلنت بلدية غريس، في معسكر، الخميس الماضي، عن منح صفقة تجهيز المدارس الابتدائية بالعتاد والأثاث للممون بوحلوان المختار من وادي تاغية، بغلاف مالي قدره 369 مليون سنتيم، وصفقة تجهيز المطاعم المدرسية للممون قلايلية مراد من وادي الأبطال، بغلاف مالي قدره 266 مليون سنتيم، في الوقت نفسه، أعلنت بلدية سيدي بوسعيد عن تخصيص مبلغ 166 مليون سنتيم لتجهيز المدارس الابتدائية والمطاعم المدرسية، وهي الصفقة التي ضفرت بها مؤسسة بوحلوان المختار.

ع. ياسين

تسليم مدخل الطريق السيار في جوان

أمر والي معسكر، نهاية الأسبوع، من ممثل الشركة الصينية المكلفة بإنجاز شطر من مشروع الطريق المزدوج، الرابط بين الطريق السيار شرق- غرب ومعسكر، بضرورة تسليم الحصة الأولى من المشروع (من المحول في حسين إلى غاية سيق)، في شهر جوان المقبل، لوضعه حيز الخدمة، بمناسبة عيد الاستقلال 5 جويلية المقبل.

للإشارة، تبلغ نسبة تقدم الأشغال في الحصة الأولى من المشروع 86 ٪، وتصل الحصة الثانية (من بلدية الكرط إلى حسين) إلى نسبة 57٪.

ع. ياسين

أربع حافلات جديدة لنقل تلاميذ تيزي

استلمت بلدية تيزي في معسكر، الخميس الماضي، في إطار تحسين ظروف التمدرس، أربع حافلات للنقل المدرسي، ومدرسة ابتدائية بدوار أولاد مراح، وأثاث لتجهيز أربعة أقسام بمدرسة الشهيد مراحي لحبيب، في دوار أولاد مراح، ومطعم مدرسي مجهز بطاقة 200 وجبة يوميا في مدرسة قلاوزي دحمان، بالإضافة إلى خزانات أدراج لفائدة المدارس الابتدائية على مستوى البلدية.

ع. ياسين

أربعة ملايير لإنجاز 10 أقسام بالمحمدية

خصصت بلدية المحمدية في معسكر، أكثر من أربعة ملايير سنتيم، لإنجاز عشرة أقسام توسيعية، ستة منها بمدرسة "سنا قدور"، كلفت أشغال إنجازها لمؤسسة حميدي محمد من وهران، غلافا ماليا يفوق 2 مليار سنتيم، في مدة إنجاز لا تفوق ثلاثة أشهر، وأربعة أقسام توسيعية في مدرسة سيدي الشافي لحمر، تشرف على إنجازها مؤسسة النوال كمال الدين من المحمدية، بغلاف مالي يفوق 2 مليار سنتيم، في مدة إنجاز قدرها أربعة أشهر.

ع. ياسين

مستودع الأسمدة بالمحمدية في الخدمة

وضعت تعاونية الحبوب والبقول الجافة بمعسكر، نهاية الأسبوع، في إطار تقريب خدماتها من الفلاحين، حيز الخدمة، مستودعا لتخزين الأسمدة في سوق الخضر والفواكه، سابقا، في منطقة الصحارورية، ببلدية المحمدية، تصل قدرة تخزينه إلى 20 ألف قنطار. وأعلن والي معسكر، أنه سيتم إنجاز بنفس المكان، خزان الحبوب بسعة 50 ألف قنطار، من شأنه الحد من تنقل الفلاحين إلى نقاط التخزين البعيدة لتفريغ إنتاجهم من الحبوب.

ع. ياسين

ضبط 1339 قرص مهلوس

تمكن أفراد الكتيبة الإقليمية للدرك الوطني بسيق (معسكر) مؤخرا، من حجز 1339 قرص مهلوس، وتوقيف شخصين متورطين في القضية، حسبما جاء في بيان المجموعة الإقليمية لذات السلك الأمني.

واستنادا إلى نفس البيان، فإن هذه العملية تمت أثناء قيام أفراد فصيلة الطريق السيار شرق غرب للدرك الوطني بسيق، بخدمة شرطة المرور على مستوى نقطة مراقبة ثابتة في الطريق السيار بإقليم بلدية رأس العين عميروش، حيث تم توقيف سيارة سياحية على متنها شخص، كانت قادمة من ولاية وهران باتجاه ولاية المدية. وقد أسفر تفتيش هذه السيارة، عن العثور على كمية من أقراص مهلوسة، قدرت بـ1339 قرص، كانت مخبأة بإحكام في الصندوق الداخلي للمركبة، ليتم توقيف المشتبه فيه.

ومواصلة للتحقيق، تم اتخاذ الإجراءات القانونية اللازمة والتنقل إلى ولاية المدية، ليتم توقيف شخص آخر له علاقة بالقضية. وتم تقديم الموقوفين أمام وكيل الجمهورية لدى محكمة سيق، الذي أصدر في حقهما أمر إيداع.

ص. و

سكيكدة

قتيلان و5 مصابين في حادث تسلسلي

تسبب التصادم التسلسلي لثلاث سيارات سياحية، وقع مساء أول أمس، في حدود الساعة 15 و48 دقيقة، بالطريق السيار شرق- غرب، بالضبط على مستوى منطقة رأس الماء في إقليم بلدية عزابة بولاية سكيكدة، في وفاة شخصين من جنس ذكر تتراوح أعمارهما ما بين (50 و63) سنة، وإصابة 5 أشخاص آخرين، تتراوح أعمارهم ما بين 40 و5 سنوات، من بينهم طفلان يبلغان من العمر 5 و7 سنوات، يعانون من آلام مختلفة وحالة صدمة، فيما قامت إسعافات كل من الوحدتين الثانويتين للحماية المدنية لعزابة وبومعيزة، بتحويل المتوفيين إلى مصلحة حفظ الجثث بمستشفى "محمد دندن" بعزابة، وخول المصابون بعد إسعافهم في عين المكان، إلى نفس المستشفى، لتلقي العلاج الضروري.

بوجمعة ذيب

... ومصابان بمدخل سيدي مزغيش

من جهة أخرى، تدخلت إسعافات الوحدة الثانوية للحماية المدنية بسيدي مزغيش ولاية سكيكدة، أول أمس، لأجل حادث اصطدام سيارتين سياحيتين، وقع بمدخل بلدية سيدي مزغيش، بالطريق الولائي رقم 06، أسفر عن إصابة شخصين يبلغان من العمر 43 و45 سنة، بآلام مختلفة، بعد أن قدمت لهما الإسعافات الأولية في عين المكان، حولا على متن سيارة الإسعاف إلى مستشفى المدينة لتلقي العلاج الضروري.

بوجمعة ذيب

قسنطينة

19 جريحا في انحراف حافلة لنقل العمال

خلف حادث مرور وقع عشية أول أمس، بالطريق الوطني رقم 3، على حدود قرية بني مستينة بمنطقة الشرايط في بلدية ديدوش مراد بولاية قسنطينة، 19 مصابا من الجنسين، أعمارهم تتراوح بين 23 و60 سنة، كانوا يعانون من إصابات متفاوتة الخطورة، أربعة منهم من جنس أنثى و15 من جنس ذكر. تدخلت إسعافات الحماية المدنية لكل من وحدة ديدوش مراد، مدعمة بوحدتي زيغود يوسف وحامة بوزيان، ومصالح الدرك الوطني، في حدود الساعة الثانية بعد الزوال، على إثر تسجيل حادث انحراف وانقلاب حافلة لنقل العمال، يعملون بأحد المصانع في المنطقة الصناعية بديدوش مراد.

وحسب مصالح الحماية المدنية، فإن المصابين قدمت لهم الإسعافات اللازمة بعين المكان، حيث تم التكفل بـ14 مصابا، ونقلهم إلى مستشفى ديدوش مراد، لتلقي العلاجات الضرورية، مع تقديم نصائح للسواق بتوخي الحيطة والحذر، خاصة في هذه الأجواء المطرة.

ز. ز

هلاك ستينية بغاز أحادي أكسيد الكاربون

لقيت، أمس، سيدة في العقد السادس، من العمر، حتفها بولاية قسنطينة، متأثرة باستنشاق غاز أحادي أكسيد الكاربون، داخل منزلها، في حين تم نقل شابة أخرى في العقد الثاني من العمر، على جناح السرعة، نحو المؤسسة الاستشفائية لتلقي العلاجات الضرورية.

تدخلت إسعافات الحماية المدنية للوحدة الرئيسية علي منجلي، صباح أمس، في حدود الساعة السابعة وأربع وعشرين دقيقة، بالوحدة الجوارية رقم 8 في المجمع السكني 2، بعلي منجلي، بعد تسجيل حالة تسمم امرأتين بغاز أحادي أكسيد الكربون، المنبعث من سخان الماء. وحسب تقرير مصالح الحماية المدنية، فإن الضحية الأولى تبلغ من العمر 61 سنة، وجدت متوفية بعين المكان، بتأكيد من طبيب الحماية المدنية، أما الضحية الثانية، فتبلغ من العمر 22 سنة، وجدت فاقدة للوعي، حيث تم إسعافها بعين المكان، ونقلها على جناح السرعة في حالة حرجة إلى مستشفى علي منجلي.

ز. ز

البليدة

قمم الشريعة تكتسي حلة بيضاء

اكتست أعلي جبال الشريعة حلة بيضاء، بعد تسجيل انخفاض محسوس في درجات الحرارة، وسط فرحة كبيرة لسكان البليدة، الذين استبشر ببداية موسم مليء بالخير، وبالمناسبة، سارعت بلدية الشريعة إلى ضبط مخططها المروري، وتنصيب اللجنة الأمنية لمواجهة التقلبات الجوية، ورفع بعض الاقتراحات إلى المصالح الولائية، خاصة ما تعلق منها بآلات رفع الأتربة في الأحياء الضيقة ببلدية الشريعة، كما تم إخراج العتاد الذي يجري استعماله لإزاحة الثلوج، حيث تتوفر البليدة على أربع كاسحات ثلوج وتدعم بكاسحات أخرى، وقت الذروة، إلى جانب مضاعفة مخزونها من غاز البوتان.

رشيدة بلال

أربعة متسممين بأحادي أكسيد الكربون

تدخلت وحدة الحماية المدنية لدائرة الأربعاء، أول أمس، من أجل إسعاف وإجلاء أربعة أفراد من عائلة واحدة، يعانون من صعوبة في التنفس وغثيان، بسبب التسمم بغاز أحادي أكسيد الكربون المنبعث من المدفأة داخل مقر سكناهم، ليتم على الفور إسعافهم وإجلاؤهم إلى العيادة متعددة الخدمات بالأربعاء.

رشيدة بلال

بومرداس تفكيك شبكة تروج المهلوسات بسي مصطفى

تمكنت مصالح الشرطة القضائية بالأمن الحضري سي مصطفى في بومرداس، من تفكيك شبكة إجرامية ترتاد الأحياء بالمدينة وتقوم بترويج المخدرات والأقراص المهلوسة، حيث ضبطت 7 أشخاص، من بينهم مسبوقين قضائيا، وحجزت 2270 قرص مهلوس وأسلحة بيضاء. كما استرجعت أكثر من 40 مليون سنتيم من عائدات بيع السموم.

العملية جاءت إثر ترصد تنقلات المشتبه فيه الرئيسي، ومحاولته ترويج المؤثرات العقلية داخل الأحياء السكنية، والقاء القبض عليه وشركائه. الموقوفون قدموا أمام النيابة عن قضية حيازة نقل وتهريب وتخزين المؤثرات العقلية لغرض الترويج، في إطار جماعة إجرامية منظمة.

حنان. س

برج بوعريريج ضبط 3569 قرص مهلوس

أوقف أفراد أمن دائرة برج الغدير، الواقعة جنوب شرق برج بوعريريج، شخصين يحترفان ترويج المؤثرات العقلية وسط شباب أحياء عديدة من مدينة برج الغدير. تعود حيثيات القضية إلى ورود معلومات حول تورط شخصين في عمليات ترويج للمؤثرات العقلية، ليتم وضع خطة مكنتهم من التعرف على هويتي المشتبه فيهما، مع مراقبتهما ليل نهار، وتم توقيفهما بنقطة مراقبة أمنية فجائية، ما سمح بحجز 3510 قرص مهلوس ذات منشأ أجنبي، قاما بإخفائها بإحكام داخل مركبة، في حين أفضت التحريات الحثيثة لأفراد الشرطة، بما فيها عملية تفتيش منزل أحد المشتبه فيهما، إلى العثور على 59 قرصا من المؤثرات العقلية ومبلغ 26 مليون سنتيم يرجح أن يكون من عائدات الترويج، وبعد استيفاء جميع الإجراءات القانونية اللازمة، أعد ملف جزائي ضد المشتبه فيهما، أحيلا بموجبه أمام وكيل الجمهورية لدى محكمة رأس الوادي، للنظر في القضية.

آسيا عوفي

وهران

توفير 180 ألف جرعة لقاح ضد جذري الماشية

خصصت مديرية المصالح الفلاحية لولاية وهران، كمية هامة من اللقاح المضاد لمرض الجذري، وقدرت الكمية المخصصة للولاية في حملة أولى، نحو 180ألف لقاح، ستمس المستثمرات والتعاونيات الفلاحية.

تهدف الحملة المنظمة من طرف مديرية المصالح الفلاحية لولاية وهران، حوالي 62 ألف رأس ماشية عبر 462 مستثمرة فلاحية للمربين، والمسجلة لدى مصالح مديرية الفلاحة التي تضم نحو 1800 فلاح ومرب، وتجنيد 40 بيطريا للعملية التي تأتي ضمن برنامج الوزارة الهادفة إلى حماية الثروة الحيوانية من خطر الأمراض الفتاكة، خاصة الجدري وطاعون المجرات، حيث سبق ونظمت حملة ضد هذه الأوبئة الخطيرة، بالتزامن وإطلاق حملات تحسيس وتوعية وسط المربين والفلاحين.

رضوان. ق

بجاية

حجز كيلوغرام من المخدرات

ضبطت مصالح أمن دائرة أوزلاقن ببجاية، هذا الأسبوع، حوالي 1 كلغ من "الكيف المعالج"، وتحديد هوية شخصين مسبوقين قضائيا لهما، ضلع في القضية في حالة فرار، بعد قيام عناصر الشرطة بدوريات مراقبة ليلية، وعند وصولهم إلى قرية سلوانة ببلدية أوزلاقن، وبالضبط بالقرب من المقبرة، لفت انتباههم وجود مركبة سياحية من نوع "هيونداي 10 أ" بجانب الطريق وأبوابها ونوافذها الأمامية مفتوحة، ومفتاح التشغيل مثبت في مكانه وخالية من الركاب، كما عاينوا بداخلها هاتفين نقالين أحدهما كان يرن، وبعد التقرب منها وإخضاعها للتفتيش الدقيق، عثر بالمقعد الخلفي على كيس بلاستيكي يحتوي على عشرة صفائح من المخدرات (كيف معالج)، يقدر وزنها الإجمالي بـ 987.8 غرام، بالإضافة إلى مبلغ مالي يفوق 30 مليون سنتيم. وبعد إخضاع المركبة للمعاينة التقنية، ورفع البصمات، تمكنت من تحديد هوية مشتبه فيهما يبلغان من العمر 37 و41 سنة وهما معروفان لدى مصالح الشرطة، كونهما محل عدة أوامر قضائية بالقبض لأجل قضايا المتاجرة بالمخدرات، كما بين التحقيق بأن المشتبه فيهما، بمجرد مشاهدتهما من بعيد لعناصر الشرطة، لاذوا بالفرار نحو وجهة مجهولة، تاركين المركبة بعين المكان وبداخلها المحجوزات، فيما أنجز ملف جزائي ضد المشتبه فيهما الفارين، وأرسل إلى الجهات القضائية المختصة.

الحسن حامة

تلمسان

هلاك شاب في حادث مرور خطير

خلف حادث مرور خطير، وقع على مستوى طريق وجدة، وبالضبط أمام نزل "الوئام"، وفاة شاب يبلغ من العمر 34 سنة، الحادث، حسب بيان خلية الاعلام والاتصال بمديرية الحماية المدنية لولاية تلمسان، تمثل في انحراف سيارة سياحية واصطدامها بعمود إنارة عمومية، مما أدى إلى وفاة الضحية بعين المكان، وقد تدخلت مصالح الوحدة الثانوية للحماية المدنية لمغنية، من أجل تحويله إلى مصلحة حفظ الجثث بالمؤسسة العمومية الاستشفائية "شعبان حمدون" مغنية.

ل. عبد الحليم

غلق جميع أسواق الماشية مؤقتا

قررت ولاية تلمسان، غلق أسواق الماشية اليومية والأسبوعية بشكل مؤقت، مع منع تجمع الحيوانات عبر إقليم الولاية، تفاديا لانتشار الحمى القلاعية، بعد ظهور حالات إيجابية لهذا الداء إلى غاية إشعار لاحق.

ستخضع عملية تنقل الحيوانات، خاصة منها الحساسة (أبقار، ماعز، غنم) لشروط، من بينها حيازة شهادة صحية تثبت سلامة الماشية من الحمى القلاعية، كما طالبت السلطات الولائية من جميع المربين على مستوى بلديات الولاية، التصريح بالأبقار التي لم تخضع للإحصاء الأولى لدى مصالح الفلاحية، لأجل تلقيحها ومنع تنقل الأبقار على مستوى جميع طرقات البلدية، باستثناء تلك الموجهة للذبح، شريطة أن تكون مرفوقة بشهادة صحية مسلمة من قبل البيطري. بالموازاة مع ذلك، تواصل مصالح النظافة لبلدية الرمشي، والمقاطعة الفلاحية للرمشي، حملتها الواسعة لتحسيس المربين بخطورة هذا المرض، الذي يهدد المواشي بالبلدية، مطالبين من المربين في حالة ظهور أعراض هذا المرض على أبقارهم، الاتصال الفوري بالمصالح البيطرية في البلدية، قصد اتخاذ الإجراءات اللازمة، بالموازاة مع ذلك، تتواصل بالبلدية عملية التلقيح المجانية الخاصة بالحمى القلاعية، تنفيذا لتعليمات الوزارة الوصية، حيث تم إلى حد الآن تلقيح 100 بقرة.

ل. عبد الحليم

الشلف

الإطاحة بشبكة منظمة لتهريب البشر

تمكنت مصالح أمن ولاية الشلف، ممثلة في شرطة المرسى، من توقيف 7 أشخاص ينحدرون من بلديات مختلفة بولاية الشلف، كانوا ينشطون ضمن شبكة إجرامية منظمة، مختصة في تنظيم رحلات الهجرة غير الشرعية عبر البحر.

عملية الإطاحة بالمشتبه فيهم، الذين تتراوح أعمارهم ما بين 20 و40 عاما، تمت حسب بيان خلية الاتصال والعلاقات العامة بأمن ولاية الشلف، بعد فتح تحقيق تحت إشراف النيابة المختصة، على خلفية العثور على جثث أربعة أشخاص، من بينهم امرأة بعرض البحر، من طرف حراس السواحل، وإنقاذ ثلاثة آخرين مرشحين للهجرة بطريقة سرية عبر سواحل سيدي عبد الرحمان بالشلف، يوم 24 ديسمبر 2023 المنصرم، حيث أفضت التحريات المعمقة المدعمة بإجراءات تمديد الاختصاص وتفتيش مساكن، يضيف ذات البيان، إلى الوصول لشبكة إجرامية مختصة في تنظيم رحلات الهجرة غير الشرعية، والإطاحة بسبعة أشخاص من أعضائها، وتحديد هوية 7 آخرين شركاء لهم، لازالت الأبحاث متواصلة لتوقيفهم، مع كشف أسلوبهم الإجرامي المنتهج، الذي كان يستند على التخطيط وتقسيم الأدوار، في إطار جماعة إجرامية منظمة، فيما أعد ملف ضد المشتبه فيهم عن قضية جناية تهريب البشر ضمن جماعة إجرامية منظمة لأكثر من شخص، والهجرة غير الشرعية، قدموا بموجبه أمام الجهات القضائية المختصة بمحكمة تنس، للنظر في قضيتهم.

م. عبدالكريم

معسكر

أربع وفيات في انحراف سيارة

توفي، صبيحة أمس الأحد، أربعة أشخاص، رجلان وامرأتان، في حادث مرور ناجم عن انحراف سيارة من نوع "إبيزا" في الطريق البلدي رقم 10، في شطره الرابط بين بلدية مقطع دوز وقرية الزاوية في بلدية بوهني، في معسكر.

ع. ياسين

EL MASSA
المساء
يومية إخبارية وطنية
تأسست في 01 أكتوبر 1985

مواقيت الصلاة
الاثنين 25 جمادى الثانية 1445 هـ
الموافق 08 جانفي 2024 م العدد 8216
الثمن :10دج
الفجر 06:29 الشروق 08:01 الظهر 12:55 العصر 15:30 المغرب 17:51 العشاء 19:15

تصفحوا المساء عبر موقعها الإلكتروني www.el-massa.com @journalelmassa journalElmassa

وفاة الصحفية السابقة بوكالة الأنباء الجزائرية محمد عزيزي دليلة

انتقلت، أمس، بالجزائر العاصمة، إلى رحمة الله الصحفية السابقة بوكالة الأنباء الجزائرية، محمد عزيزي دليلة، عن عمر ناهز 81 سنة، إثر مرض عضال، حسب ما علم لدى أقاربها.

وكانت المرحومة قد التحقت بوكالة الأنباء الجزائرية سنة 1978، حيث عملت بعدة أقسام تابعة لمديرية الإعلام قبل أن تحال على التقاعد عام 2002.

وأمام هذا المصاب الجلل، يتقدم المدير العام لوكالة الأنباء الجزائرية، سمير قايد، بخالص عبارات التعازي وأصدق مشاعر المواساة الى عائلة الفقيدة، سائلا المولى عز وجل أن يتغمدها بواسع رحمته ويسكنها فسيح جناته ويلهم أهلها وذويها جميل الصبر والسلوان.

ع.ح

رحلة عنابة - مرسيليا المؤسسة الوطنية للنقل البحري للمسافرين توضح سبب الإلغاء

أصدرت المؤسسة الوطنية للنقل البحري للمسافرين، أمس بيانا أوضحت فيه أسباب إلغاء رحلتي مرسيليا – عنابة وعنابة– مرسيليا المبرمجتين يومي 5 و7 جانفي.

وجاء في البيان أنه "ردا على ما تم تداوله من معلومات مغلوطة تفيد بإلغاء رحلات بحرية (مرسيليا– عنابة–مرسيليا) بتاريخ 05/07 جانفي الجاري دون التكفل بالزبائن، تنفي المؤسسة الوطنية للنقل البحري للمسافرين نفيا قاطعا ما تم تداوله"

وأوضحت المؤسسة الوطنية للنقل البحري، أنها اضطرت لإلغاء الرحلتين سالفتي الذكر نظرا لسوء الأحوال الجوية، على غرار ما فعلته شركات النقل البحري للمسافرين الناشطة في المنطقة، كما أكدت الشركة أنها قامت بإخطار الركاب وتوجيههم نحو رحلات أخرى لهم فيها حرية اختيار التاريخ والتوقيت معا، إلى جانب التكفل المادي الفوري للسادة المسافرين.

ح.ع

لتطوير كرة القدم ودعم المنتخبات الوطنية

اتفاقية تعاون بين "الفاف" و"ساربور" إلى غاية 2026

أعلنت الاتحادية الجزائرية لكرة القدم "فاف"، أمس عبر موقعها الرسمي، عن توقيع اتفاقيتي تعاون مع مجموعة "ساربور" والمدرسة العليا لعلوم وتكنولوجيا الرياضة.

و.توفيق

كشفت "الفاف" عبر حسابها الرسمي، أمس، عن توقيع شراكة مع مجموعة "ساربور"، حيث أكدت أنه "في إطار سياسة التعاون المتبادل، يعلن الاتحاد الجزائري لكرة القدم عن توقيع اتفاقية رعاية وشراكة مع مجموعة ساربور SERPORT لتطوير كرة القدم ودعم المنتخبات الوطنية".

وتابع الاتحاد الجزائرية لكرة القدم "تندرج مساهمة قطاع النقل من خلال مجموعة ساربور جزءًا من ترقية الخدمات الرياضة الوطنية وتطوير كرة القدم، كما ستسمح هذه الشراكة، التي تمتد على مدى ثلاث سنوات من 2024 إلى 2026، للطرفين بتطوير أعمال مشتركة ذات منفعة عامة لفائدة كرة القدم في بلادنا".

كما أكدت "الفاف" بشأن الاتفاقية مع والمدرسة العليا لعلوم وتكنولوجيا الرياضة " وقع الاتحاد الجزائري لكرة القدم والمدرسة العليا لعلوم وتكنولوجيا الرياضة الأحد 7 جانفي 2024 بمقر الفاف ، اتفاقية تعاون تمتد على مدى أربع سنوات من 2024 إلى 2027". وأوضح في الشأن ذاته "من خلال هذه الشراكة المثمرة ، يتعاون كل الاتحاد الجزائري والمدرسة العليا لعلوم و تكنولوجيا الرياضة لبدء مسار مشترك نحو تعزيز وتطوير كرة القدم، وإيجاد حلول معًا لتحديات مستقبل هذه اللعبة".

قرعة الدور 32 لكأس الجزائر

قمة كروية بين شبيبة القبائل وشباب بلوزداد

أجريت، عشية أمس، قرعة الدورين 32 لمنافسة كأس الجزائر لكرة القدم، بمقر النادي الوطني للجيش ببني مسوس بالعاصمة، حيث أسفرت عن مواجهة قوية بين شبيبة القبائل و شباب بلوزداد.

و. توفيق

وجرت عملية سحب قرعة الدور الـ32 لكأس الجزائر بحضور ممثلي الأندية المعنية، بالإضافة إلى الشريك الرسمي لهذه المنافسة "موبيليس"

وستكون قمة الدور 32 لكأس الجمهورية بين فريق شبيبة القبائل وضيفه شباب بلوزداد، أحد منشطي نهائي نسخة الموسم الماضي من المسابقة، ما سيجعل اللقاء مثيرا دون شك، خاصة و أن كلا الناديين ينشطان في الرابطة الأولى المحترفة ويعرفان بعضهما جيدا ويمتلكان خبرة كبيرة في منافسة كأس الجمهورية.

من جانبه، فإن حامل لقب النسخة الأخيرة من السيدة الكأس، أولمبي الشلف، سينزل ضيفا على نادي أمل بريكة في هذا الدور.

ويلاقي مولودية الجزائر رائد البطولة الأولى المحترفة، منافسه نادي التلاغمة بملعب الأخير، فيما يواجه اتحاد العاصمة مضيفه اتحاد بوخضرة. كما أسفرت القرعة عن لقاء بين الصاعدين الجديدين لحظيرة النخبة وهما اتحاد سوف و نجم بن عكنون، كما يستقبل نجم مقرة منافسه في هذا الدور شباب قسنطينة، في مواجهة قوية بين الفريقين.

الإطاحة بشبكة إجرامية تروّج المخدرات في بومرداس

أطاحت مصالح الشرطة القضائية لبلدية سي مصطفى شرق بومرداس، بشبكة إجرامية تضم سبعة أشخاص تقوم بالترويج للمخدرات والأقراص المهلوسة بأحياء هذه المدينة.

أوضحت مسؤولة خلية الاتصال بذات الجهاز، الملازم الأول كرجاني هاجر أن مصالح الأمن بسي مصطفى تمكنت من توقيف عناصر هذه الشبكة الإجرامية التي تضم مسبوقين قضائيا بعد ترصد تحركاتهم المشبوهة داخل الأحياء السكنية بهذه المدينة.

وإثر توقيف عناصر هذه الشبكة الإجرامية، حجزت الشرطة 2270 قرص مهلوس موجه للترويج وأسلحة بيضاء واسترجعت أكثر من أربعة ملايين دج من عائدات البيع غير المشروع للمهلوسات، وبعد التحري والتحقيق مع الموقوفين واستكمال إجراءات التحقيق، قدّم المشبوه فيهم أمام النيابة بتهمة "حيازة ونقل وتهريب وتخزين المؤثرات العقلية لغرض الترويج في إطار جماعة إجرامية منظمة.

ي.س

بوغالي يدين الاعتداء الإرهابي في جنوب إيران

أدان رئيس المجلس الشعبي الوطني ورئيس اتحاد مجالس الدول الأعضاء في منظمة التعاون الإسلامي، إبراهيم بوغالي، الاعتداء الإرهابي الذي استهدف محافظة كرمان، جنوب إيران، مخلفا عديد الضحايا من بين المدنيين العزل، حسب بيان للمجلس، أمس.

وأوضح المصدر أن "بوغالي، بصفته رئيس اتحاد مجالس الدول الأعضاء في منظمة التعاون الإسلامي، يدين بشدة ويستنكر الاعتداء الإرهابي الجبان الذي استهدف محافظة كرمان، جنوب إيران، وخلّف عديد الضحايا المدنيين العزل"، كما أعرب عن "خالص تعازيه لأسر الضحايا وتمنياته للمصابين بالشفاء العاجل".

ي.س

البرلمان العربي يدين المغالطات الأمريكية بشأن الحرية الدينية في الجزائر

أدان البرلمان العربي، أمس، ما ورد في البيان الأخير لكتابة الدولة الأمريكية والمتعلق بوضع الحرية الدينية في الجزائر، مشيرا إلى أنه تضمن "معلومات غير صحيحة ومغلوطة لا تمت للواقع بصلة". شدد البرلمان العربي في بيان له على أن "القضايا المتعلقة بالحريات الدينية ترتبط بالخصوصية المجتمعية والثقافية لكل مجتمع ولا يجوز التدخل فيها خارجيا تحت أي مبرر من المبررات". كما أكد على أن الجزائر من "الدول المشهود لها بالوسطية والاعتدال"، فضلا عن أن "الدستور والقوانين الجزائرية تقر بالحريات الدينية وتضمن حرية المعتقد بشكل واضح لا لبس فيه". وأشاد، في سياق ذي صلة، بـ"الجهود الكبيرة التي تبذلها الجزائر في هذا المجال، وذلك في ظل القيادة الحكيمة لرئيس الجمهورية، السيد عبد المجيد تبون".

م.ي

ثلوج مرتقبة على المرتفعات التي يفوق علوها 1000 متر

يرتقب تواصل تساقط كثيف للثلوج ابتداء من مساء يوم الأحد الى غاية اليوم الاثنين، على المرتفعات التي يصل أو يفوق علوها 1000 متر، حسبما ورد في نشرية خاصة للديوان الوطني للأرصاد الجوية.

وتخص النشرية التي صنفت في مستوى يقظة "برتقالي"، كل من ولايات تيزي وزو، البويرة، برج بوعريريج، سطيف، بجاية، جيجل، ميلة، قسنطينة، أم البواقي، قالمة، و سوق أهراس، حيث ستتساقط بها الثلوج ابتداء من اليوم الأحد (أمس) على الساعة 18:00 إلى غاية يوم غد الاثنين (اليوم) على الساعة 12:00. وسيبلغ سمك الثلوج بهذه الولايات ما بين 10 و15 سم.

ق.م

عنابة

إحباط محاولتين للهجرة غير الشرعية عبر البحر

تمكنت فرقة مكافحة تهريب المهاجرين والاتجار غير الشرعي بالأشخاص التابعة للمصلحة الولائية للشرطة القضائية بأمن عنابة بالتنسيق مع المجموعة الإقليمية لحرس السواحل بذات الولاية من إحباط محاولتين منفصلتين للهجرة غير الشرعية عبر البحر وتوقيف 31 شخصا من بينهم امرأة، حسبما ورد مساء أمس في بيان لخلية الاتصال والعلاقات العامة بذات السلك النظامي.

أوضح ذات البيان أنه قد تم في إطار هاتين القضيتين المنفصلتين اللتين تندرجان في إطار مكافحة الهجرة غير الشرعية، توقيف مجموعتين من الأشخاص المرشحين للهجرة غير الشرعية من طرف حرس السواحل بعنابة بعرض البحر وعلى متن قاربين خشبيين من صنع تقليدي، مبرزا بأن المجموعة الأولى التي تم توقيفها تتشكل من 19 شخصا من بينهم امرأة والثانية من 12 شخصا.

وبعد استكمال الإجراءات القانونية اللازمة التي تم القيام بها بالتنسيق مع وكيل الجمهورية لدى محكمة عنابة، تم تقديم المشتبه فيهم الذين ينحدرون من عدة ولايات أمام وكيل الجمهورية لدى ذات المحكمة عن قضية "تهريب المهاجرين ومغادرة التراب الوطني بطريقة غير شرعية".

ع.ع

9 قتلى و170 جريح خلال 24 ساعة الأخيرة

حوادث المرور

لقي 9 أشخاص مصرعهم وأصيب 170 آخرون بجروح إثر وقوع عدة حوادث مرور عبر مناطق متفرقة من الوطن خلال 24 ساعة الأخيرة، حسبما أفادت به، أمس، حصيلة لمصالح الحماية المدنية.

أوضح المصدر ذاته أن أثقل حصيلة سجلت بولاية معسكر، بوفاة 4 أشخاص على إثر انقلاب سيارة على مستوى الطريق البلدي رقم 10 ببلدية بوهني، دائرة سيق.

وخلال نفس الفترة، سجلت ذات المصالح وفاة امرأة اختناقا بأحادي أكسيد الكربون ببلدية الخروب، بولاية قسنطينة، فيما تم إسعاف 35 شخصا أصيبوا باختناق بنفس الغاز المنبعث من مختلف وسائل التدفئة وسخانات الماء داخل مساكنهم عبر عدة ولايات من الوطن. وبخصوص التقلبات الجوية الأخيرة، فقد تدخلت الحماية المدنية من أجل إنقاذ 5 أشخاص بتيزي وزو، كانوا محصورين على متن سيارة، بسبب تراكم الثلوج على مستوى قمة أسول، ببلدية آيت بومهدي، وكذا شخصا آخرا بولاية سوق أهراس، كان على متن سيارة محصورة على مستوى الطريق الوطني رقم 80، ببلدية عين السلطان.

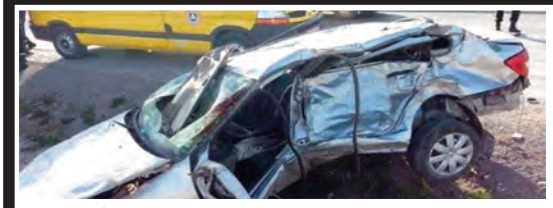

ع.م

وزارة الفلاحة والتنمية الريفية
MINISTERE DE L'AGRICULTURE ET DU DEVELOPEMENT RURAL

وزارة التجارة وترقية الصادرات
MINISTERE DU COMMERCE ET DE LA PROMOTION DES EXPORTATIONS

عرض أسعار البيع بالتجزئة للمواد الفلاحية واسعة الاستهلاك ليوم 07 جانفي 2024
Mercuriale des prix des produits agricoles de large consommation, date : 07 janvier 2024

Produits		Prix du détail[1] DA / Kg			أسعار التجزئة[1] دج / كلغ	
		معدل Moyenne	أعلى Maximum	أدنى Minimum		المنتجات
Légumes frais	Pomme de terre	56	69	42	البطاطا	
	Tomate	96	108	85	الطماطم	
	Oignon sec	64	70	59	البصل الجاف	
	Ail sec	525	590	461	الثوم الجاف	
	Carotte	72	81	63	الجزر	
	Navet	69	76	61	اللفت	خضر طازجة
	Chou-fleur	99	108	89	قرنبيط	
	Choux	75	83	67	كرنب	
	Courgette	232	246	219	القرعة	
	Haricot vert	326	346	305	الفاصولياء الخضراء	
	Laitue	89	98	79	الخس	
Fruits frais	Pomme locale	421	515	327	التفاح المحلي	
	Datte	546	673	419	التمر	
	Orange	152	179	125	البرتقال	فواكه طازجة
	Mandarine	150	177	123	المندرين	
	Banane	308	321	296	الموز	
Produits d'origine animale	Viande bovine locale	1808	1930	1687	لحم البقر المحلي	
	Poulet de chair	476	486	465	الدجاج	المنتجات ذات الأصل الحيواني
	Œufs (Unité)	22	23	21	البيض (وحدة)	
	Lait de vache (Litre)	94	99	88	حليب البقر (لتر)	

1: Moyenne nationale observée dans les marchés de détail

1: المعدل الوطني الملاحظ في أسواق التجزئة